



Roll No. _____
अनुक्रमांक _____

Time Allowed	3 Hours
निश्चित समय	
Max. Marks	150
अधिकतम अंक	

QUESTION BOOKLET
2017
प्रश्न पुस्तिका

Question Booklet No.	309039
प्रश्न पुस्तिका संख्या	
Question Booklet Set	C
प्रश्न पुस्तिका सेट	

MATHEMATICS, CHEMISTRY AND PHYSICS

GENERAL INSTRUCTIONS

Examinee is directed to read carefully the following instructions :

1. Examinee must write his/her Roll Number in the specified box on the top left hand corner of this page. Answers are required to be marked only on the Computerised O.M.R. Answer sheet which is being provided to the examinee.
2. Besides filling in the Roll Number, the examinee has to put his/her signature on the Answer-Sheet and also fill other required details like Name, Roll Number, Question Booklet code, etc. as indicated on the Answer OMR Sheet. If these details are not filled in by the examinee, his/her Answer Sheet will not be evaluated.
3. For each question, there are four alternative answers, out of which only one is correct. Examinee must darken the circle of correct option in the Answer Sheet by Black Ball Pen only.
4. There are 48 (44+4) pages in this Question-Booklet including 1 page for General Instructions and three blank pages for Rough Work in the last. In case an examinee receives an incomplete or defective Question Booklet, he/she should make a request to the Room, Invigilator to change the same within 10 minutes of start of the exam.
5. This Question Booklet contains 150 questions from following subjects :

(1) Maths	Q. Nos.	1 – 50
(2) Chemistry	Q. Nos.	51 – 100
(3) Physics	Q. Nos.	101 – 150
6. Each question carries 1 mark and $\frac{1}{4}$ mark will be deducted for each wrong answer.
7. Possession and use of electronic devices such as Calculator, Cellular Phone, Digital Diary, Log Table, Pager, etc., are restricted during the examination.
8. Any leaf from the Question Booklet should not be detached. After the Examination, Question-Booklet and Answer-Sheet must be handed over to the Room Invigilator.
9. During examination the examinee will not be allowed to leave the examination hall till the END of the Examination.

सामान्य निर्देश

परीक्षार्थी को निम्नलिखित निर्देशों को ध्यान से पढ़ने के लिये निर्देशित किया जाता है।

1. परीक्षार्थी अपना अनुक्रमांक इस पृष्ठ के बायें धार के ऊपरी कोने पर दिये गये कोष्ठकों में अंकित करें। उत्तर केवल कम्प्यूटीरकृत ओ.एम.आर. उत्तर-पत्रक पर अंकित करना है, जो परीक्षार्थी को उपलब्ध कराया जा रहा है।
2. अनुक्रमांक भरने के अलावा, परीक्षार्थी को उत्तर-पत्रक पर अपना हस्ताक्षर अंकित करना होगा। साथ ही अन्य आवश्यक विवरण जैसे - नाम, अनुक्रमांक, प्रश्न-पुस्तिका कोड इत्यादि को भरना होगा जैसा कि ओ.एम.आर. उत्तर-पत्रक पर बताया गया है। यदि इन विवरणों को परीक्षार्थी ने नहीं भरा है तो उनके उत्तर-पत्रक का मूल्यांकन नहीं किया जायेगा।
3. प्रत्येक प्रश्न के लिये, चार वैकल्पिक उत्तर दिये गये हैं, जिनमें से केवल एक ही सही है। परीक्षार्थी को केवल काले बॉल पेन से उत्तर पत्रक में सही विकल्प वाले गोले को काला करना है।
4. इस प्रश्न-पुस्तिका में 48 (44+4) पृष्ठ हैं जिसमें सामान्य निर्देशों के लिये 1 पृष्ठ और अंतिम में एक काम के लिए तीन खाली/सादा पृष्ठ शामिल है। अगर किसी परीक्षार्थी को अपूर्ण या दोषपूर्ण प्रश्न-पुस्तिका मिलती है तो उसे परीक्षा शुरू होने के 10 मिनट के भीतर बदलने के लिए कमरे के वीक्षक से अनुरोध करें।
5. इस प्रश्न-पुस्तिका में निम्नलिखित विषयों से 150 प्रश्न शामिल हैं :

(1) गणित	प्रश्न संख्या	1 – 50
(2) रसायन विज्ञान	प्रश्न संख्या	51 – 100
(3) भौतिक विज्ञान	प्रश्न संख्या	101 – 150
6. प्रत्येक प्रश्न एक अंक का है और प्रत्येक गलत जवाब के लिए $\frac{1}{4}$ अंक काटा जायेगा।
7. परीक्षा के दौरान इलेक्ट्रॉनिक उपकरणों जैसे कि कैलकुलेटर, सेल्युलर फोन, डिजिटल डायरी, लॉग टेबल, पेजर आदि को अपने पास रखना और उपयोग प्रतिबंधित है।
8. प्रश्न-पुस्तिका में कोई भी पृष्ठ अलग नहीं करें। परीक्षा के बाद प्रश्न-पुस्तिका और उत्तर-पत्रक कमरे के वीक्षक को सौंप दें।
9. परीक्षा के दौरान, परीक्षार्थी को परीक्षा के अन्त तक परीक्षा हॉल छोड़ने की अनुमति नहीं दी जायेगी।



1. The equation of the tangent and normal to the ellipse $x^2 + 2y^2 + 2x - 4y - 14 = 0$ at $(2, -1)$ is
- A) $3x - 4y - 10 = 0, 4x + 3y - 5 = 0$
B) $4x + 3y - 10 = 0, 3x + 4y - 5 = 0$
C) $3x - 4y - 5 = 0, 4x + 3y - 10 = 0$
D) $3x - 4y - 10 = 0, 4x - 3y - 5 = 0$
2. If the line $2x + \sqrt{6}y = 2$ touches the hyperbola $x^2 - 2y^2 = 4$, then the point of contact is
- A) $(-4, \sqrt{6})$
B) $(-4, -\sqrt{6})$
C) $(4, -\sqrt{6})$
D) $(4, \sqrt{6})$
3. The angle between two diagonals of a cube is
- A) $\cos^{-1}\left(\frac{1}{\sqrt{3}}\right)$
B) $\cos^{-1}\left(\frac{1}{3}\right)$
C) 30°
D) 45°
4. The equation of the plane which bisects the line joining $(3, 0, 5)$ and $(1, 2, -1)$ at right angles is
- A) $2x + y + 2z = 7$
B) $-2x + 2y - 6z = 7$
C) $x - y + 2z = 7$
D) $x - y + 3z = 7$

3C

Page No. 3

3EE

1. दीर्घवृत्त $x^2 + 2y^2 + 2x - 4y - 14 = 0$ का $(2, -1)$ पर स्पर्श रेखा और अभिलम्ब का समीकरण _____ है।
- A) $3x - 4y - 10 = 0, 4x + 3y - 5 = 0$
B) $4x + 3y - 10 = 0, 3x + 4y - 5 = 0$
C) $3x - 4y - 5 = 0, 4x + 3y - 10 = 0$
D) $3x - 4y - 10 = 0, 4x - 3y - 5 = 0$
2. अगर रेखा $2x + \sqrt{6}y = 2$ अतिपरवलय $x^2 - 2y^2 = 4$ को स्पर्श करती है, तो संपर्क बिंदु _____ है।
- A) $(-4, \sqrt{6})$
B) $(-4, -\sqrt{6})$
C) $(4, -\sqrt{6})$
D) $(4, \sqrt{6})$
3. घन के दो विकर्ण के बीच का कोण _____ है।
- A) $\cos^{-1}\left(\frac{1}{\sqrt{3}}\right)$
B) $\cos^{-1}\left(\frac{1}{3}\right)$
C) 30°
D) 45°
4. $(3, 0, 5)$ और $(1, 2, -1)$ को सम्कोण में जोड़नेवाले रेखा को द्विभाजित करनेवाले समतल का समीकरण _____ है।
- A) $2x + y + 2z = 7$
B) $-2x + 2y - 6z = 7$
C) $x - y + 2z = 7$
D) $x - y + 3z = 7$



5. The equation of the line passing through the point (5, 3, 2) and perpendicular to

the lines $\frac{x-2}{1} = \frac{y-3}{-1} = \frac{z-4}{1}$ and

$\frac{x-1}{2} = \frac{y-1}{1} = \frac{z+1}{0}$ is

A) $\frac{x-5}{-1} = \frac{y-3}{2} = \frac{z-2}{3}$

B) $\frac{x+1}{5} = \frac{y-2}{3} = \frac{z-3}{2}$

C) $\frac{x-5}{1} = \frac{y-3}{-1} = \frac{z-2}{1}$

D) $\frac{x-5}{2} = \frac{y-3}{1} = \frac{z-2}{0}$

6. The distance of the point A(a, b, c) from the x-axis is

A) a B) $\sqrt{b^2 + c^2}$

C) $\sqrt{a^2 + b^2}$ D) $a^2 + b^2$

7. If $\vec{a} \perp \vec{b}$ and $(\vec{a} + \vec{b}) \perp (\vec{a} + m\vec{b})$, then m is

A) 1 B) $|\vec{a}^2 / |\vec{b}^2$

C) -1 D) $\frac{-|\vec{a}|^2}{|\vec{b}|^2}$

8. If the points (-1, 3, 2), (-4, 3, -2) and (5, l, m) lie on a straight line then l and m are

A) 3, 10 B) -3, -10

C) -3, 10 D) 3, -10

C

5. बिंदु (5, 3, 2) से गुजरने वाले और रेखा

$$\frac{x-2}{1} = \frac{y-3}{-1} = \frac{z-4}{1}$$

और

$$\frac{x-1}{2} = \frac{y-1}{1} = \frac{z+1}{0}$$

को समतलान्वित रेखा

का समीकरण _____ है।

A) $\frac{x-5}{-1} = \frac{y-3}{2} = \frac{z-2}{3}$

B) $\frac{x+1}{5} = \frac{y-2}{3} = \frac{z-3}{2}$

C) $\frac{x-5}{1} = \frac{y-3}{-1} = \frac{z-2}{1}$

D) $\frac{x-5}{2} = \frac{y-3}{1} = \frac{z-2}{0}$

6. x-अक्ष से बिंदु A(a, b, c) की दूरी _____ है।

A) a B) $\sqrt{b^2 + c^2}$

C) $\sqrt{a^2 + b^2}$ D) $a^2 + b^2$

7. अगर $\vec{a} \perp \vec{b}$ और $(\vec{a} + \vec{b}) \perp (\vec{a} + m\vec{b})$ है, तो m _____ है।

A) 1 B) $|\vec{a}^2 / |\vec{b}^2$

C) -1 D) $\frac{-|\vec{a}|^2}{|\vec{b}|^2}$

8. अगर बिन्दु (-1, 3, 2), (-4, 3, -2) और (5, l, m) सरल रेखा पर है, तो l और m _____ है।

A) 3, 10 B) -3, -10

C) -3, 10 D) 3, -10



9. The equation of a circle passing through the point (1, 1) and the point of intersection of the circles $x^2 + y^2 + 13x - 3y = 0$ and $2x^2 + 2y^2 + 4x - 7y - 25 = 0$ is
- A) $4x^2 + 4y^2 + 30x - 13y - 25 = 0$
B) $4x^2 + 4y^2 + 30x - 13y + 25 = 0$
C) $4x^2 - 4y^2 - 30x + 13y - 25 = 0$
D) $4x^2 - 4y^2 + 30x - 13y - 25 = 0$
10. The digit in the unit place of 7^{291} is
- A) 1 B) 2
C) 3 D) 4
11. The vertices of the hyperbola are at (-5, -3) and (-5, -1) and the extremities of the conjugate axis are at (-7, -2) and (-3, -2), then the equation of the hyperbola is
- A) $\frac{(y-2)^2}{1} - \frac{(x-5)^2}{4} = 1$
B) $\frac{(y+2)^2}{1} - \frac{(x+5)^2}{4} = 1$
C) $\frac{(x+5)^2}{4} - \frac{(y+2)^2}{1} = 1$
D) $\frac{(x-5)^2}{4} - \frac{(y-2)^2}{1} = 1$
12. Two dices are thrown simultaneously. The probability of obtaining a total score of 5 is
- A) $\frac{1}{9}$ B) $\frac{1}{18}$
C) $\frac{1}{12}$ D) $\frac{1}{36}$

9. बिंदु (1, 1) और वृत्त $x^2 + y^2 + 13x - 3y = 0$ और $2x^2 + 2y^2 + 4x - 7y - 25 = 0$ के प्रतिच्छेदन बिंदु से गुजरने वाले वृत्त का समीकरण _____ है।
- A) $4x^2 + 4y^2 + 30x - 13y - 25 = 0$
B) $4x^2 + 4y^2 + 30x - 13y + 25 = 0$
C) $4x^2 - 4y^2 - 30x + 13y - 25 = 0$
D) $4x^2 - 4y^2 + 30x - 13y - 25 = 0$
10. 7^{291} के एकक स्थान का अंक _____ है।
- A) 1 B) 2
C) 3 D) 4
11. अतिपरवलय के शीर्ष (-5, -3) और (-5, -1) है और संयुग्मी अक्ष के छोर (-7, -2) और (-3, -2) है, तो अतिपरवलय का समीकरण _____ है।
- A) $\frac{(y-2)^2}{1} - \frac{(x-5)^2}{4} = 1$
B) $\frac{(y+2)^2}{1} - \frac{(x+5)^2}{4} = 1$
C) $\frac{(x+5)^2}{4} - \frac{(y+2)^2}{1} = 1$
D) $\frac{(x-5)^2}{4} - \frac{(y-2)^2}{1} = 1$
12. दो पासों को एक साथ फेंका जाता है। कुल अंक 5 प्राप्त करने की प्रायिकता _____ है।
- A) $\frac{1}{9}$ B) $\frac{1}{18}$
C) $\frac{1}{12}$ D) $\frac{1}{36}$



13. If A and B are events with

$$P(A \cup B) = \frac{3}{4}, P(A) = \frac{2}{3} \text{ and}$$

$$P(A \cap B) = \frac{1}{4} \text{ then } P(B) \text{ is}$$

- A) $\frac{1}{3}$
- B) $\frac{2}{3}$
- C) $\frac{3}{4}$
- D) $\frac{1}{4}$

14. The probability that among 7 persons, no 2 were born on the same day of a week is

- A) $\frac{2}{7}$
- B) $\frac{7}{7}$
- C) $\frac{7!}{7^7}$
- D) $\frac{2}{7^7}$

15. For the events A and B, $P(A) = \frac{3}{4}$,

$$P(B) = \frac{1}{5}, P(A \cap B) = \frac{1}{20} \text{ then}$$

$$P(A/B) = \text{_____}$$

- A) $\frac{1}{4}$
- B) $\frac{1}{15}$
- C) $\frac{3}{4}$
- D) $\frac{1}{2}$

C

13. अगर A और B घटनाएँ हैं और $P(A \cup B) = \frac{3}{4}$,

$$P(A) = \frac{2}{3} \text{ और } P(A \cap B) = \frac{1}{4} \text{ है, तो}$$

$$P(B) \text{ _____ है।}$$

- A) $\frac{1}{3}$
- B) $\frac{2}{3}$
- C) $\frac{3}{4}$
- D) $\frac{1}{4}$

14. सात लोगों के बीच 2 लोग सप्ताह के एक ही दिन पैदा न होने की प्रायिकता _____ है।

- A) $\frac{2}{7}$
- B) $\frac{7}{7}$
- C) $\frac{7!}{7^7}$
- D) $\frac{2}{7^7}$

15. A और B घटनाओं के लिए, $P(A) = \frac{3}{4}$,

$$P(B) = \frac{1}{5}, P(A \cap B) = \frac{1}{20} \text{ है, तो}$$

$$P(A/B) = \text{_____}$$

- A) $\frac{1}{4}$
- B) $\frac{1}{15}$
- C) $\frac{3}{4}$
- D) $\frac{1}{2}$



16. If $x + y = \tan^{-1} y$ and $y' = f(y)y'$ then $f(y) =$

- A) $\frac{1}{y}$ B) $\frac{2}{y}$
C) $\frac{2}{y^3}$ D) $\frac{-2}{y^3}$

17. If $f(x) = \begin{cases} xe^{-\left(\frac{1}{x} + \frac{1}{x}\right)} & ; \text{ if } x \neq 0 \\ 0 & ; \text{ if } x = 0 \end{cases}$ then

which of the following is correct ?

- A) $f(x)$ is continuous and $f'(0)$ does not exist
B) $f(x)$ is not continuous
C) $f(x)$ is continuous and $f'(0)$ also exists
D) None of these

18. If $y = \sin^{-1} \frac{1}{2} (\sqrt{1+x} + \sqrt{1-x})$ then

$y' =$

- A) $\frac{1}{2\sqrt{1-x^2}}$
B) $\frac{-1}{2\sqrt{1-x^2}}$
C) $\frac{1}{2\sqrt{1+x^2}}$
D) $\frac{-1}{2\sqrt{1+x^2}}$

16. अगर $x + y = \tan^{-1} y$ और $y' = f(y)y'$ है, तो $f(y) =$

- A) $\frac{1}{y}$ B) $\frac{2}{y}$
C) $\frac{2}{y^3}$ D) $\frac{-2}{y^3}$

17. अगर $f(x) = \begin{cases} xe^{-\left(\frac{1}{x} + \frac{1}{x}\right)} & ; \text{ यदि } x \neq 0 \\ 0 & ; \text{ यदि } x = 0 \end{cases}$ तो

निम्नलिखित में कौन सा सही है ?

- A) $f(x)$ निरन्तर है और $f'(0)$ अस्तित्व में नहीं है
B) $f(x)$ निरन्तर नहीं है
C) $f(x)$ निरन्तर है और $f'(0)$ भी अस्तित्व में है
D) इनमें से कोई नहीं

18. अगर $y = \sin^{-1} \frac{1}{2} (\sqrt{1+x} + \sqrt{1-x})$ है,

तो $y' =$

- A) $\frac{1}{2\sqrt{1-x^2}}$
B) $\frac{-1}{2\sqrt{1-x^2}}$
C) $\frac{1}{2\sqrt{1+x^2}}$
D) $\frac{-1}{2\sqrt{1+x^2}}$



19. If $x^m y^n = (x + y)^{m+n}$ then $y' =$

- A) $\frac{-y}{x}$
- B) $\frac{x}{y}$
- C) $\frac{-x}{y}$
- D) $\frac{y}{x}$

20. If $y = x^{x^x}$, then $y' =$

- A) $\frac{-y^2}{x(1-y \log x)}$
- B) $\frac{y^2}{1-y \log x}$
- C) $\frac{y^2}{x(1-y \log x)}$
- D) $\frac{-y^2}{1-y \log x}$

21. The value of the integral $\int e^x \{f(x) + f'(x)\} dx$ is

- A) $e^x f'(x) + c$
- B) $e^x f(x) + c$
- C) $\frac{e^x}{f(x)} + c$
- D) $\frac{e^x}{f'(x)} + c$

C

19. अगर $x^m y^n = (x + y)^{m+n}$ है, तो $y' =$

- A) $\frac{-y}{x}$
- B) $\frac{x}{y}$
- C) $\frac{-x}{y}$
- D) $\frac{y}{x}$

20. अगर $y = x^{x^x}$ है, तो $y' =$

- A) $\frac{-y^2}{x(1-y \log x)}$
- B) $\frac{y^2}{1-y \log x}$
- C) $\frac{y^2}{x(1-y \log x)}$
- D) $\frac{-y^2}{1-y \log x}$

21. समाकलन $\int e^x \{f(x) + f'(x)\} dx$ का मूल्य _____ है।

- A) $e^x f'(x) + c$
- B) $e^x f(x) + c$
- C) $\frac{e^x}{f(x)} + c$
- D) $\frac{e^x}{f'(x)} + c$



22. The value of the integral $\int_{-\pi}^{\pi} \frac{\cos^2 x}{1+a^x} dx$,

$a > 0$ is

- A) 1 B) 0
C) $\frac{\pi}{2}$ D) π

23. The value of the integral

$$\int \frac{e^x(x^2+1)}{(x+1)^2} dx =$$

- A) $e^x \log \left(\frac{x-1}{x+1} \right) + c$
B) $e^x \log \left(\frac{x+1}{x-1} \right) + c$
C) $e^x \left(\frac{x+1}{x-1} \right) + c$
D) $e^x \left(\frac{x-1}{x+1} \right) + c$

24. The area enclosed between the parabolas $y^2 = 16x$ and $x^2 = 16y$ is

- A) $\frac{64}{3}$ sq. units
B) $\frac{256}{3}$ sq. units
C) $\frac{16}{3}$ sq. units
D) None of these

C

22. समाकलन $\int_{-\pi}^{\pi} \frac{\cos^2 x}{1+a^x} dx$, $a > 0$ का मूल्य _____ है।

- A) 1 B) 0
C) $\frac{\pi}{2}$ D) π

23. समाकलन $\int \frac{e^x(x^2+1)}{(x+1)^2} dx$ का मूल्य

_____ है।

- A) $e^x \log \left(\frac{x-1}{x+1} \right) + c$
B) $e^x \log \left(\frac{x+1}{x-1} \right) + c$
C) $e^x \left(\frac{x+1}{x-1} \right) + c$
D) $e^x \left(\frac{x-1}{x+1} \right) + c$

24. परवलय $y^2 = 16x$ और $x^2 = 16y$ से आबद्ध के बीच का क्षेत्रफल _____ है।

- A) $\frac{64}{3}$ वर्ग इकाईयाँ
B) $\frac{256}{3}$ वर्ग इकाईयाँ
C) $\frac{16}{3}$ वर्ग इकाईयाँ
D) इनमें से कोई नहीं



25. The solution of $y' = e^x - y + x^2 e^{-y}$ is
- A) $3(e^y - e^x) - x^3 = c$
B) $e^y - e^x - x^3 = c$
C) $e^y - e^x + x^3 = c$
D) $3(e^y - e^x) + x^3 = c$
26. If $a \equiv b \pmod{m}$ and x is an integer, then which of the following is incorrect ?
- A) $(a + x) \equiv (b + x) \pmod{m}$
B) $(a - x) \equiv (b - x) \pmod{m}$
C) $ax \equiv bx \pmod{m}$
D) $(a + x) \equiv (b + x) \pmod{m}$
27. If a and b are positive integers such that $(a^2 - b^2)$ is a prime number, then
- A) $a^2 - b^2 = (a + b)$
B) $a^2 - b^2 = a - b$
C) $a^2 + b^2 = a - b$
D) $a^2 + b^2 = a + b$
28. Which of the following is false ?
- A) $(\mathbb{N}, +)$ is a semi-group
B) $(\mathbb{Z}, +)$ is a group
C) (\mathbb{N}, \cdot) is a group
D) Set of all cube roots of unity is an abelian finite group under multiplication

C

25. $y' = e^x - y + x^2 e^{-y}$ का समाधान _____ है।
- A) $3(e^y - e^x) - x^3 = c$
B) $e^y - e^x - x^3 = c$
C) $e^y - e^x + x^3 = c$
D) $3(e^y - e^x) + x^3 = c$
26. यदि $a \equiv b \pmod{m}$ और x एक पूर्णांक है, तो निम्नलिखित में कौन सा गलत है ?
- A) $(a + x) \equiv (b + x) \pmod{m}$
B) $(a - x) \equiv (b - x) \pmod{m}$
C) $ax \equiv bx \pmod{m}$
D) $(a + x) \equiv (b + x) \pmod{m}$
27. अगर a और b धनात्मक पूर्णांक है उसी तरह $(a^2 - b^2)$ अभाज्य संख्या है, तो
- A) $a^2 - b^2 = (a + b)$
B) $a^2 - b^2 = a - b$
C) $a^2 + b^2 = a - b$
D) $a^2 + b^2 = a + b$
28. निम्नलिखित में कौन सा असत्य है ?
- A) $(\mathbb{N}, +)$ एक अर्ध समूह है
B) $(\mathbb{Z}, +)$ एक समूह है
C) (\mathbb{N}, \cdot) एक समूह है
D) गुणन के तहत एकत्व के सभी घन मूलों का समुच्चय अबेलियन सीमित समूह है



29. If $f = \begin{pmatrix} 1 & 2 & 3 & 4 & 5 & 6 \\ 3 & 2 & 4 & 5 & 1 & 6 \end{pmatrix} \in S_6$

then f^{-1} is

A) $\begin{pmatrix} 1 & 2 & 3 & 4 & 5 & 6 \\ 2 & 4 & 6 & 7 & 5 & 1 \end{pmatrix}$

B) $\begin{pmatrix} 1 & 2 & 3 & 4 & 5 & 6 \\ 5 & 2 & 1 & 3 & 4 & 6 \end{pmatrix}$

C) $\begin{pmatrix} 1 & 2 & 3 & 4 & 5 & 6 \\ 4 & 2 & 5 & 1 & 3 & 6 \end{pmatrix}$

D) $\begin{pmatrix} 1 & 2 & 3 & 4 & 5 & 6 \\ 6 & 3 & 1 & 5 & 2 & 4 \end{pmatrix}$

30. In a group G, the equations $ax = b$ and

$ya = b$ have

- A) No solutions in G
- B) Infinite solutions in G
- C) Unique solution in G
- D) Depends on a and b

31. The value of $4 \tan^{-1} \left(\frac{1}{5} \right) - \frac{\pi}{4} =$

- A) $\tan^{-1} \left(\frac{1}{139} \right)$
- B) $\tan^{-1} \left(\frac{1}{239} \right)$
- C) $\tan^{-1}(239)$
- D) $\tan^{-1}(139)$

C

29. अगर $f = \begin{pmatrix} 1 & 2 & 3 & 4 & 5 & 6 \\ 3 & 2 & 4 & 5 & 1 & 6 \end{pmatrix} \in S_6$

तो f^{-1} _____ है।

A) $\begin{pmatrix} 1 & 2 & 3 & 4 & 5 & 6 \\ 2 & 4 & 6 & 7 & 5 & 1 \end{pmatrix}$

B) $\begin{pmatrix} 1 & 2 & 3 & 4 & 5 & 6 \\ 5 & 2 & 1 & 3 & 4 & 6 \end{pmatrix}$

C) $\begin{pmatrix} 1 & 2 & 3 & 4 & 5 & 6 \\ 4 & 2 & 5 & 1 & 3 & 6 \end{pmatrix}$

D) $\begin{pmatrix} 1 & 2 & 3 & 4 & 5 & 6 \\ 6 & 3 & 1 & 5 & 2 & 4 \end{pmatrix}$

30. समूह G में समीकरण $ax = b$ और $ya = b$ को

_____ है।

- A) G में कोई समाधान नहीं
- B) G में अनंत समाधान
- C) G में एक मात्र समाधान
- D) a और b पर निर्भर करता है

31. $4 \tan^{-1} \left(\frac{1}{5} \right) - \frac{\pi}{4}$ का मूल्य _____ है।

- A) $\tan^{-1} \left(\frac{1}{139} \right)$
- B) $\tan^{-1} \left(\frac{1}{239} \right)$
- C) $\tan^{-1}(239)$
- D) $\tan^{-1}(139)$



32. If $\sin^{-1}\left(\frac{x}{5}\right) + \operatorname{cosec}^{-1}\left(\frac{5}{4}\right) = \frac{\pi}{2}$, then the value of x
- A) 3 B) 2
C) 1 D) 0

33. The general solution of $\sqrt{3} \cos x + \sin x = \sqrt{2}$, for any integer "n" is

- A) $n\pi + \frac{\pi \pm \pi}{6 \pm \frac{\pi}{4}}$ B) $n\pi - \frac{\pi \pm \pi}{6 \pm \frac{\pi}{4}}$
C) $2n\pi - \frac{\pi \pm \pi}{6 \pm \frac{\pi}{4}}$ D) $2n\pi + \frac{\pi \pm \pi}{6 \pm \frac{\pi}{4}}$

34. The imaginary part of conjugate of $\left(\frac{1+i}{1-i}\right)^5$ is
- A) -1 B) -i
C) 1 D) i

35. If ω is an imaginary cube root of 1, then the value of $1(2-\omega)(2-\omega^2) + 2(3-\omega)(3-\omega^2) + \dots + (n-1)(n-\omega)(n-\omega^2)$ is
- A) $\frac{n(n+1)}{2} - n$
B) $\frac{n^2(n+1)^2}{4} - n$
C) $\frac{n(n+1)}{2} + n$
D) $\frac{n^2(n+1)^2}{4} + n$

C

32. अगर $\sin^{-1}\left(\frac{x}{5}\right) + \operatorname{cosec}^{-1}\left(\frac{5}{4}\right) = \frac{\pi}{2}$, तो x का मूल्य _____ होगा।
- A) 3 B) 2
C) 1 D) 0

33. $\sqrt{3} \cos x + \sin x = \sqrt{2}$, कोई पूर्णांक "n" के लिए सामान्य हल _____ है।

- A) $n\pi + \frac{\pi \pm \pi}{6 \pm \frac{\pi}{4}}$ B) $n\pi - \frac{\pi \pm \pi}{6 \pm \frac{\pi}{4}}$
C) $2n\pi - \frac{\pi \pm \pi}{6 \pm \frac{\pi}{4}}$ D) $2n\pi + \frac{\pi \pm \pi}{6 \pm \frac{\pi}{4}}$

34. $\left(\frac{1+i}{1-i}\right)^5$ के संयुग्म का काल्पनिक हिस्सा _____ है।
- A) -1 B) -i
C) 1 D) i

35. अगर 1 का काल्पनिक घनमूल ω है, तो $1(2-\omega)(2-\omega^2) + 2(3-\omega)(3-\omega^2) + \dots + (n-1)(n-\omega)(n-\omega^2)$ का मूल्य _____ है।
- A) $\frac{n(n+1)}{2} - n$
B) $\frac{n^2(n+1)^2}{4} - n$
C) $\frac{n(n+1)}{2} + n$
D) $\frac{n^2(n+1)^2}{4} + n$



36. Inverse of a diagonal non-singular matrix is
- A) Symmetric matrix
 - B) Skew-symmetric matrix
 - C) Diagonal matrix
 - D) Scalar matrix

37. If the matrix $\begin{bmatrix} 2 & 3 \\ 5 & -1 \end{bmatrix} = A + B$, where A is symmetric and B is skew-symmetric then B =

- A) $\begin{bmatrix} 1 & 0 \\ 0 & 1 \end{bmatrix}$
- B) $\begin{bmatrix} 0 & -1 \\ 1 & 0 \end{bmatrix}$
- C) $\begin{bmatrix} 0 & -1 \\ -1 & 0 \end{bmatrix}$
- D) $\begin{bmatrix} -1 & 0 \\ 0 & 1 \end{bmatrix}$

38. If A is 3×4 matrix and B is a matrix such that $A'B$ and $B'A$ are both defined, then the order of B is

- A) 4×4
- B) 3×3
- C) 3×4
- D) 4×3

C

36. विकर्ण व्युत्क्रमणीय आव्यूह का प्रतिलोम
- A) सममित आव्यूह
 - B) विषम सममित आव्यूह
 - C) विकर्ण आव्यूह
 - D) अदिश आव्यूह

37. अगर आव्यूह $\begin{bmatrix} 2 & 3 \\ 5 & -1 \end{bmatrix} = A + B$, जहाँ A सममित आव्यूह और B विषम सममित आव्यूह है, तो B =

- A) $\begin{bmatrix} 1 & 0 \\ 0 & 1 \end{bmatrix}$
- B) $\begin{bmatrix} 0 & -1 \\ 1 & 0 \end{bmatrix}$
- C) $\begin{bmatrix} 0 & -1 \\ -1 & 0 \end{bmatrix}$
- D) $\begin{bmatrix} -1 & 0 \\ 0 & 1 \end{bmatrix}$

38. अगर A आव्यूह 3×4 है और B आव्यूह इस तरह है जिससे $A'B$ और $B'A$ दोनों परिभाषित किए जा सकते हैं, तो B का क्रम _____ है।

- A) 4×4
- B) 3×3
- C) 3×4
- D) 4×3



39. The inverse of the matrix $\begin{bmatrix} 2 & 0 & 0 \\ 0 & 3 & 0 \\ 0 & 0 & 4 \end{bmatrix}$ is

A) $\begin{bmatrix} \frac{1}{2} & 0 & 0 \\ 0 & \frac{1}{3} & 0 \\ 0 & 0 & \frac{1}{4} \end{bmatrix}$

B) $\frac{1}{24} \begin{bmatrix} 2 & 0 & 0 \\ 0 & 3 & 0 \\ 0 & 0 & 4 \end{bmatrix}$

C) $\frac{1}{24} \begin{bmatrix} -2 & 0 & 0 \\ 0 & -3 & 0 \\ 0 & 0 & -4 \end{bmatrix}$

D) $\begin{bmatrix} -\frac{1}{2} & 0 & 0 \\ 0 & -\frac{1}{3} & 0 \\ 0 & 0 & -\frac{1}{3} \end{bmatrix}$

40. If $a_1, a_2, \dots, a_n, \dots$ are in G.P. then

$$\begin{vmatrix} \log a_n & \log a_{n+1} & \log a_{n+2} \\ \log a_{n+3} & \log a_{n+4} & \log a_{n+5} \\ \log a_{n+6} & \log a_{n+7} & \log a_{n+8} \end{vmatrix} \text{ is}$$

A) 0

B) 1

C) -1

D) None of these

C

39. आव्यूह $\begin{bmatrix} 2 & 0 & 0 \\ 0 & 3 & 0 \\ 0 & 0 & 4 \end{bmatrix}$ का प्रतिलोम _____ है।

A) $\begin{bmatrix} \frac{1}{2} & 0 & 0 \\ 0 & \frac{1}{3} & 0 \\ 0 & 0 & \frac{1}{4} \end{bmatrix}$

B) $\frac{1}{24} \begin{bmatrix} 2 & 0 & 0 \\ 0 & 3 & 0 \\ 0 & 0 & 4 \end{bmatrix}$

C) $\frac{1}{24} \begin{bmatrix} -2 & 0 & 0 \\ 0 & -3 & 0 \\ 0 & 0 & -4 \end{bmatrix}$

D) $\begin{bmatrix} -\frac{1}{2} & 0 & 0 \\ 0 & -\frac{1}{3} & 0 \\ 0 & 0 & -\frac{1}{3} \end{bmatrix}$

40. अगर $a_1, a_2, \dots, a_n, \dots$ ज्यामितिय श्रृंखला में है,

$$\text{तो } \begin{vmatrix} \log a_n & \log a_{n+1} & \log a_{n+2} \\ \log a_{n+3} & \log a_{n+4} & \log a_{n+5} \\ \log a_{n+6} & \log a_{n+7} & \log a_{n+8} \end{vmatrix}$$

_____ है।

A) 0

B) 1

C) -1

D) इनमें से कोई नहीं



41. If $\cos^{-1}\left(\frac{Y}{b}\right) = \log\left(\frac{X}{n}\right)^x$, then

$$x^2y_2 + xy_1 =$$

- A) n^2y
- B) $-n^2y$
- C) y^2
- D) y

42. The angle between the curves

$$x^2 + y^2 = 25 \text{ and}$$

$$x^2 + y^2 - 2x + 3y - 43 = 0 \text{ at } (-3, 4) \text{ is}$$

- A) $\tan^{-1}(1)$
- B) $\tan^{-1}\left(\frac{1}{68}\right)$
- C) $\frac{\pi}{2}$
- D) $\tan^{-1}\left(\frac{3}{4}\right)$

43. A man 6' tall moves away from a source of light 20' above the ground level, his rate of walking being 4 m.p.h. At what rate is the tip of his shadow moving ?

- A) $\frac{12}{7}$
- B) $\frac{3}{7}$
- C) $\frac{40}{7}$
- D) None of these

C

Page No. 15

41. अगर $\cos^{-1}\left(\frac{Y}{b}\right) = \log\left(\frac{X}{n}\right)^x$ है, तो

$$x^2y_2 + xy_1 =$$

- A) n^2y
- B) $-n^2y$
- C) y^2
- D) y

42. $(-3, 4)$ पर वक्र $x^2 + y^2 = 25$ और

$$x^2 + y^2 - 2x + 3y - 43 = 0$$
 के बीच का

कोण _____ है।

- A) $\tan^{-1}(1)$
- B) $\tan^{-1}\left(\frac{1}{68}\right)$
- C) $\frac{\pi}{2}$
- D) $\tan^{-1}\left(\frac{3}{4}\right)$

43. 6 फूट ऊँचा एक आदमी मैदान स्तर से 20 फूट ऊपर के प्रकाश के स्रोत से दूर जाता है। उसके चलने का दर 4 मीटर प्रति घंटा है। उसकी परछाई की नोक किस दर से चल रही है ?

- A) $\frac{12}{7}$
- B) $\frac{3}{7}$
- C) $\frac{40}{7}$
- D) इसमें से कोई नहीं

3EE



44. The maximum area of a rectangle that can be inscribed in a circle of radius 2 units is

- A) 8 sq. units
- B) 4 sq. units
- C) 8π sq. units
- D) 4π sq. units

45. If the function $f(x)$ defined by

$$f(x) = \frac{x^{100}}{100} + \frac{x^{99}}{99} + \dots + \frac{x^2}{2} + x + 1,$$

then $f'(0) =$

- A) $100f'(0)$
- B) 1
- C) 100
- D) None of these

46. The characteristic equation of a matrix A is $\lambda^3 - 5\lambda^2 - 3\lambda + 21 = 0$ then $|\text{adj } A| =$

- A) 4
- B) 25
- C) 9
- D) 30

47. The area of region bounded by the lines $Y = mx$, $x = 1$ and $x = 2$ and the x -axis is 7.5 sq. units, then m is

- A) 2
- B) 3
- C) 4
- D) 5

C

44. 2 इकाई त्रिज्या के वृत्त में अंकित आयत का अधिकतम क्षेत्रफल _____ है।

- A) 8 वर्ग इकाईयाँ
- B) 4 वर्ग इकाईयाँ
- C) 8π वर्ग इकाईयाँ
- D) 4π वर्ग इकाईयाँ

45. अगर फलन $f(x)$ को

$$f(x) = \frac{x^{100}}{100} + \frac{x^{99}}{99} + \dots + \frac{x^2}{2} + x + 1$$

से परिभाषित किया जाए, तो $f'(0) =$

- A) $100f'(0)$
- B) 1
- C) 100
- D) इसमें से कोई नहीं

46. आव्यूह A का विशिष्ट समीकरण

$$\lambda^3 - 5\lambda^2 - 3\lambda + 21 = 0$$

है, तो

$$|\text{adj } A| =$$

- A) 4
- B) 25
- C) 9
- D) 30

47. रेखा $Y = mx$, $x = 1$ और $x = 2$ और x -अक्ष से प्रतिबन्धित क्षेत्र का क्षेत्रफल 7.5 वर्ग इकाई है, तो m _____ है।

- A) 2
- B) 3
- C) 4
- D) 5



48. The order and degree of

$$\left\{ 1 + \left(\frac{dy}{dx} \right)^2 \right\}^{1/2} = \left(\frac{d^2y}{dx^2} \right)^2 \text{ is}$$

- A) 2, 2
- B) 2, 4
- C) 1, 2
- D) 1, 4

49. Let A, B, C, D be the points with

position vectors $3\hat{i} - 2\hat{j} - \hat{k}$,

$2\hat{i} + 3\hat{j} - 4\hat{k}$, $-\hat{i} + 2\hat{j} + 2\hat{k}$ and

$4\hat{i} + 5\hat{j} + \lambda\hat{k}$ respectively. If the points

A, B, C, D lie on a plane, then the value of λ is

- A) 0
- B) $\frac{37}{4}$
- C) $\frac{-37}{4}$
- D) 1

50. Let \vec{a} , \vec{b} , \vec{c} be three vectors having

magnitudes 1, 1 and 2 respectively.

If $\vec{a} \times (\vec{a} \times \vec{c}) + \vec{b} = \vec{0}$, then the angle between \vec{a} and \vec{c} is

- A) $\frac{\pi}{6}$
- B) $\frac{5\pi}{6}$
- C) $\frac{\pi}{3}$
- D) Both A) and B)

C

48. $\left\{ 1 + \left(\frac{dy}{dx} \right)^2 \right\}^{1/2} = \left(\frac{d^2y}{dx^2} \right)^2$ का क्रम और डिग्री _____ है।

- A) 2, 2
- B) 2, 4
- C) 1, 2
- D) 1, 4

49. मान लीजिए A, B, C, D बिंदुओं का स्थिति सदिश

क्रमशः: $3\hat{i} - 2\hat{j} - \hat{k}$, $2\hat{i} + 3\hat{j} - 4\hat{k}$,

$-\hat{i} + 2\hat{j} + 2\hat{k}$ और $4\hat{i} + 5\hat{j} + \lambda\hat{k}$ है। यदि

बिंदु A, B, C, D समतल पर है, तो λ का

मूल्य _____ है।

- A) 0
- B) $\frac{37}{4}$
- C) $\frac{-37}{4}$
- D) 1

50. मान लीजिए \vec{a} , \vec{b} , \vec{c} तीन सदिश है, जिनका

विस्तार क्रमशः 1, 1 और 2 है। यदि

$\vec{a} \times (\vec{a} \times \vec{c}) + \vec{b} = \vec{0}$ है, तो \vec{a} और \vec{c} के बीच का कोण _____ है।

- A) $\frac{\pi}{6}$
- B) $\frac{5\pi}{6}$
- C) $\frac{\pi}{3}$
- D) A) और B) दोनों



CHEMISTRY

रसायन विज्ञान

51. Which of the following acids does not exhibit optical isomerism ?
- A) Tartaric acid
 - B) Lactic acid
 - C) Maleic acid
 - D) α -Amino acids
52. Which of the following reactions will not result in the formation of carbon-carbon bond ?
- A) Reimer-Tiemann reaction
 - B) Friedel Crafts acylation
 - C) Wurtz reaction
 - D) Cannizzaro reaction
53. The standard emf of galvanic cell involving 3 moles of electrons in its redox reaction is 0.59 V. The equilibrium constant for the reaction of the cell is
- A) 10^{25}
 - B) 10^{20}
 - C) 10^{15}
 - D) 10^{30}
54. The potential of a hydrogen electrode at pH = 10 is
- A) 0.59 V
 - B) 0.00 V
 - C) -0.59 V
 - D) -0.059 V

C

51. निम्नलिखित में से कौन सा ऐसिड ऑप्टिकल आइसोमेरिज्म प्रदर्शित नहीं करता ?
- A) टार्टरिक अम्ल
 - B) लैक्टिक अम्ल
 - C) मलैकिक अम्ल
 - D) α -ऐमिनो अम्ल
52. निम्न में से कौन सी कार्बन-कार्बन अनुबंध में परिणामित नहीं होती ?
- A) रेमर-टीमन अभिक्रिया
 - B) फ्रैडल क्राफ्ट्स ऐसिलेशन
 - C) वर्टज़ अभिक्रिया
 - D) कॅनीज़ारो अभिक्रिया
53. रेडोक्स अभिक्रिया में 3 मोलस इलेक्ट्रॉन्स युक्त गैल्वनिक सेल का मानक emf 0.59 V है। सेल की अभिक्रिया के लिए साम्य स्थिरांक _____ है।
- A) 10^{25}
 - B) 10^{20}
 - C) 10^{15}
 - D) 10^{30}
54. pH = 10 पर हाइड्रोजन इलेक्ट्रोड का विभव _____ है।
- A) 0.59 V
 - B) 0.00 V
 - C) -0.59 V
 - D) -0.059 V



55. Which of the following electrolytic solutions has the least specific conductance ?
- A) 0.002 N
B) 0.1 N
C) 0.2 N
D) 2 N
56. Which of the following is fully fluorinated polymer ?
- A) Neoprene
B) Teflon
C) Thiokol
D) PVC
57. Which of the following is a polyamide ?
- A) Teflon
B) Nylon-6, 6
C) Terylene
D) Bakelite
58. Plexiglass is a commercial name of
- A) Glyptal
B) Polymethyl methacrylate
C) Polystyrene
D) Polyacrylonitrile
59. Among cellulose, poly vinyl chloride (PVC), nylon and natural rubber, the polymer in which intermolecular forces of attraction are weakest is
- A) Nylon
B) PVC
C) Natural rubber
D) Cellulose

55. निम्नलिखित इलेक्ट्रोलाइटिक विलयनों में से सबसे कम विशिष्ट प्रवाहकत्व किस का है ?
- A) 0.002 N
B) 0.1 N
C) 0.2 N
D) 2 N
56. निम्नलिखित में से कौन सा पूरी तरह से फ्लोरोइन किया गया बहुलक है ?
- A) निओप्रिन
B) टेफ्लॉन
C) थियोकोल
D) पी.वी.सी.
57. निम्नलिखित में से कौन सा एक पॉलिएमिड है ?
- A) टेफ्लॉन
B) नायलॉन-6, 6
C) टेरीलीन
D) बेकेलाइट
58. प्लेक्सिग्लास का एक व्यावसायिक नाम _____ है।
- A) ग्लिप्टॉल
B) पॉलिमिथाइल मिथाक्रायलेट
C) पॉलिस्टिरिन
D) पॉलिएक्रिलोनाइट्राइल
59. सेलुलोज, पॉलिवाइनिल क्लोराइड (पी.वी.सी.), नायलॉन और प्राकृतिक रबर में सबसे कमजोर अंतर आणविक आकर्षण बल _____ पॉलिमर में है। वह है
- A) नायलॉन
B) पी.वी.सी.
C) प्राकृतिक रबर
D) सेलुलोज



60. The monomer used to produce orlon is
- A) $\text{CH}_2 = \text{CHF}$
 - B) $\text{CH}_2 = \text{CCl}_2$
 - C) $\text{CH}_2 = \text{CHCl}$
 - D) $\text{CH}_2 = \text{CHCN}$
61. Dissolving 120 g of urea in 1000 g of water gave a solution of density 1.15 g/ml. The molarity of the solution is
- A) 1.78 M
 - B) 2 M
 - C) 2.05 M
 - D) 2.22 M
62. A 5.2 molal aqueous solution of methyl alcohol, CH_3OH is supplied. What is the mole fraction of methyl alcohol in the solution ?
- A) 0.05
 - B) 0.10
 - C) 0.18
 - D) 0.086
63. 58.5 gm of NaCl and 180 gm of glucose were separately dissolved in 1000 ml of water. Identify the correct statement regarding the elevation of boiling point (b.p.) of the resulting solutions.
- A) NaCl solution will show higher elevation of b.p.
 - B) Glucose solution will show higher elevation of b.p.
 - C) Both the solutions will show equal elevation of b.p.
 - D) The b.p. elevation will be shown by neither of the solutions

60. ऑरलॉन का निर्माण करने के लिए मोनोमर का उपयोग किया जाता है।
- A) $\text{CH}_2 = \text{CHF}$
 - B) $\text{CH}_2 = \text{CCl}_2$
 - C) $\text{CH}_2 = \text{CHCl}$
 - D) $\text{CH}_2 = \text{CHCN}$
61. 1000 ग्राम पानी में 120 ग्राम यूरिया को घोलने पर विलयन का घनत्व 1.15 g/ml प्राप्त होता है। विलयन की मोलरता _____ है।
- A) 1.78 M
 - B) 2 M
 - C) 2.05 M
 - D) 2.22 M
62. मेथाइल ऐल्कोहॉल के 5.2 मोलल विलयन CH_3OH की आपूर्ति की जाती है। इस में मेथाइल ऐल्कोहॉल का मोल फ्रैक्शन क्या है ?
- A) 0.05
 - B) 0.10
 - C) 0.18
 - D) 0.086
63. 58.5 gm NaCl और 180 gm ग्लूकोस को 1000 ml पानी में पृथक रूप से घोल दिया जाता है। परिणामित विलयन में क्वथनांक के उन्नयन के संदर्भ में सही कथन का पहचान करें।
- A) NaCl विलयन क्वथनांक का उच्च उन्नयन दर्शाता है
 - B) ग्लूकोज विलयन क्वथनांक का उच्च उन्नयन दर्शाता है
 - C) दोनों विलयन क्वथनांक का समान उन्नयन दर्शाते हैं
 - D) दोनों विलयनों द्वारा क्वथनांक का उन्नयन नहीं दर्शाया जाता



64. Reaction of acetone with HCN gives
- Substitution compound
 - Addition compound
 - Elimination product
 - None of the above
65. Identify the correct statement.
- Reaction mechanisms are studied using isotopic labelling
 - Isolation of reactive intermediates is a method to establish reaction mechanism
 - Both A) and B) are correct
 - Neither A) nor B) is correct
66. Glass is
- Polymeric mixture
 - Gel
 - Super cooled liquid
 - Microcrystalline solid
67. Among the following substituted silanes the one which will give rise to cross linked silicone polymer on hydrolysis is
- R_3SiCl
 - R_3SiCl_2
 - R_4Si
 - $RSiCl_3$
68. The polydispersity index of the polymer is always
- 1
 - < 1
 - 2
 - 1 or > 1

64. HCN के साथ ऐसिटोन की अभिक्रिया से _____ प्राप्त होता है।
- प्रतिस्थापन यौगिक
 - योग यौगिक
 - विलोपन उत्पाद
 - इनमें से कोई भी नहीं
65. सही कथन की पहचान करें।
- ऐसोटोपिक लेबलिंग का उपयोग करके अभिक्रिया तंत्र का अध्ययन किया जाता है।
 - अभिक्रियात्मक इंटरमिडिएट का पृथक्करण से अभिक्रिया तंत्र स्थापित करने की एक विधि है।
 - A) और B) दोनों सही है।
 - न तो A) और न ही B) सही है।
66. ग्लास _____ है।
- बहुलकीय मिश्रण
 - जेल
 - अति ठंडा द्रव
 - माइक्रोक्रीस्टलिन ठोस
67. निम्नलिखित प्रतिस्थापित सिलेन्स में से हाइड्रोलासिस पर क्रॉस-लिंक किए गए सिलिकॉन पॉलिमर का निर्माण करता है।
- R_3SiCl
 - R_3SiCl_2
 - R_4Si
 - $RSiCl_3$
68. बहुलक का पॉलिडिस्पर्सिटी इंडेक्स हमेशा _____ होता है।
- 1
 - < 1
 - 2
 - 1 या > 1



69. Which one of the following statements is incorrect about enzyme catalysis ?
- A) Enzymes are mostly proteinous in nature
 - B) Enzymes are least reactive at optimum temperature
 - C) Enzymes are denaturated by ultraviolet rays and at high temperature
 - D) Enzyme action is specific
70. Which one of the following is an example for homogenous catalysis ?
- A) Manufacture of sulphuric acid by Contact process
 - B) Manufacture of ammonia by Haber's process
 - C) Hydrolysis of sucrose in presence of dilute hydrochloric acid
 - D) Hydrogenation of oil
71. Identify the monomers from the following.
- A) Acetic acid and benzoic acid
 - B) Adipic acid and ethylene glycol
 - C) Ethylene and ethanol
 - D) Phthalic acid and acetic acid
72. Hydrolysis of cyanohydrin derivative produces
- A) Carboxylic acids
 - B) Alcohols
 - C) Aldehydes
 - D) Ketones

C

69. निम्नलिखित कथन में से कौन सा एंजाइम उत्प्रेरण के बारे में गलत है ?
- A) एंजाइम अधिकतर प्रोटीनयुक्त प्रकृति के होते हैं ।
 - B) इष्टतम तापमान पर एंजाइम कम अभिक्रियात्मक होते हैं ।
 - C) एंजाइम अल्ट्रावायलेट किरणों और उच्च तापमान पर विकृत होते हैं ।
 - D) एंजाइम क्रिया विशिष्ट होते हैं ।
70. निम्न में से कौन सा समांगी उत्प्रेरण का उदाहरण है ?
- A) संपर्क प्रक्रिया द्वारा सल्फ्यूरिक एसिड का निर्माण
 - B) हेबर के प्रक्रिया द्वारा अमोनिया का निर्माण
 - C) जलमिश्रित हाइड्रोक्लोरिक एसिड की उपस्थिति में सुक्रोज का हाइड्रोजनीकरण
 - D) तेल की हाइड्रोजनेशन
71. निम्नलिखित में से मोनोमर्स की पहचान करें ।
- A) ऐसिटिक एसिड और बेंजोइक एसिड
 - B) ऐडिपीक एसिड और इथाइलीन ग्लाइकोल
 - C) इथाइलीन और इथेनॉल
 - D) फ्थैलिक एसिड और ऐसिटिक एसिड
72. साइनोहाइड्रिन व्युत्पन्न के हाइड्रोलिसिस से _____ उत्पादन प्राप्त होता है ।
- A) कार्बोक्सिलिक एसिड
 - B) ऐल्कोहोल
 - C) ऐल्डिहाइड
 - D) कीटोन्स



73. Which of the following do not contain carbon – oxygen double bonds ?
- A) Ketone
 - B) Esters
 - C) Acids
 - D) Ethers
74. Chloroethane reacts with X to give diethyl ether. The compound X is
- A) NaOH
 - B) NaOEt
 - C) H_2SO_4
 - D) $Na_2S_2O_3$
75. How do you distinguish chlorobenzene from benzyl chloride ?
- A) $AgNO_3$ test
 - B) Schiff reagent test
 - C) By analysis of elemental composition
 - D) By adding sodium bicarbonate
76. The compound formed as a result of oxidation of ethyl benzene by $KMnO_4$ is
- A) Acetophenone
 - B) Benzophenone
 - C) Benzoic acid
 - D) Benzaldehyde

C

73. इनमें से किन में कार्बन-ऑक्सीजन डबल बॉन्ड नहीं है ?
- A) कीटोन्स
 - B) एस्टर्स
 - C) ऐसिड्स
 - D) ईथर्स
74. क्लोरोइथेन और X की अभिक्रिया से डायथाइल ईथर प्राप्त होता है। यौगिक X _____ है।
- A) NaOH
 - B) NaOEt
 - C) H_2SO_4
 - D) $Na_2S_2O_3$
75. आप बेंजिल क्लोराइड से क्लोरोबेंजेन को कैसे पहचानते हैं ?
- A) $AgNO_3$ परीक्षण
 - B) शिफ अभिकर्मक परीक्षण
 - C) मूलद्रव्यीय संयोजन का विश्लेषण करके
 - D) सोडियम बाइकार्बोनेट जोड़कर
76. $KMnO_4$ के द्वारा इथाइल बेंजीन के ऑक्सीकरण के परिणाम स्वरूप _____ यौगिक बनता है।
- A) ऐसीटोफिनॉन
 - B) बेंजोफिनॉन
 - C) बेंजोइक अम्ल
 - D) बेंजाल्डिहाइड



77. Alkyl halides react with dialkyl copper reagents to give
- A) Alkanes
 - B) Alkenes
 - C) Alkynes
 - D) Alkyl copper halides
78. Some meta-directing substituents in aromatic substitution are given. Which one is most deactivating ?
- A) $-\text{SO}_3\text{H}$
 - B) $-\text{CN}$
 - C) $-\text{COOH}$
 - D) $-\text{NO}_2$
79. When 2-butyne is treated with Pd-BaSO_4 , the product formed will be
- A) 1-butene
 - B) trans-2-butene
 - C) cis-2-butene
 - D) 2-hydroxy butane
80. Which of the following has highest knocking effect in IC engine ?
- A) Branched chain olefins
 - B) Olefins
 - C) Aromatic hydrocarbons
 - D) Straight chain olefins
81. Among the electrolytes Na_2SO_4 , CaCl_2 , $\text{Al}_2(\text{SO}_4)_3$ and NH_4Cl , the most effective coagulating agent for Sb_2S_3 sol is
- A) Na_2SO_4
 - B) CaCl_2
 - C) $\text{Al}_2(\text{SO}_4)_3$
 - D) NH_4Cl

C

77. ऐल्किल हैलाइड्स डायऐल्किल कॉपर अभिकर्मकों के साथ अभिक्रिया से _____ बनता है ।
- A) ऐल्केन्स
 - B) ऐल्कीन्स
 - C) ऐल्काइन्स
 - D) ऐल्किल कॉपर हैलाइड्स
78. ऐरोमैटिक प्रतिस्थापन के कुछ मेटा-डायरेक्टिंग प्रतिस्थापकों को दिया गया है। इनमें से कौन सा सबसे ज्यादा निष्क्रियात्मक है ?
- A) $-\text{SO}_3\text{H}$
 - B) $-\text{CN}$
 - C) $-\text{COOH}$
 - D) $-\text{NO}_2$
79. जब 2-ब्यूटाईन की अभिक्रिया Pd-BaSO_4 के साथ होती है, तो _____ उत्पाद का गठन होता है ।
- A) 1-ब्यूटीन
 - B) ट्रांस-2-ब्यूटीन
 - C) सिस-2-ब्यूटीन
 - D) 2-हाइड्रोक्सी ब्यूटेन
80. निम्न में से किस का आईसी इंजन में सबसे ज्यादा नॉकिंग प्रभाव होता है ?
- A) शाखीय शृंखला ओलेफिन्स
 - B) ओलेफिन्स
 - C) ऐरोमैटिक हाइड्रोकार्बन
 - D) सरल शृंखला ओलेफिन्स
81. इलेक्ट्रोलाइट्स Na_2SO_4 , CaCl_2 , $\text{Al}_2(\text{SO}_4)_3$ और NH_4Cl में Sb_2S_3 सॉल के लिए सबसे प्रभावी स्कन्दक एजेंट _____ है ।
- A) Na_2SO_4
 - B) CaCl_2
 - C) $\text{Al}_2(\text{SO}_4)_3$
 - D) NH_4Cl



82. Which of the following statements is incorrect regarding physisorption ?
- A) Under high pressure it results into multimolecular layer on adsorbent surface
 - B) More easily liquefiable gases are adsorbed readily
 - C) Enthalpy of adsorption ($\Delta H_{\text{adsorption}}$) is low and positive
 - D) It occurs because of van der Waals forces
83. Gold numbers of protective colloids A, B, C and D are 0.50, 0.01, 0.10 and 0.005 respectively. The correct order of their protective powers is
- A) $A < C < B < D$
 - B) $B < D < A < C$
 - C) $D < A < C < B$
 - D) $C < B < D < A$
84. When a sulphur sol is evaporated, sulphur is obtained. On mixing with water, sulphur sol is not formed. The sol is
- A) Reversible
 - B) Hydrophobic
 - C) Hydrophilic
 - D) Lyophilic

82. निम्नलिखित कथनों में से कौन सा भौतिक अधिशोषण के बारे में गलत है ?
- A) उच्च दबाव में अधिशोषित सतह पर बहुआणविक परत में परिणामित होता है ।
 - B) अधिक असानी से द्रवीभूत गैसों का अधिशोषण आसान है ।
 - C) अधिशोषण की इन्थैल्पी ($\Delta H_{\text{adsorption}}$) कम और धनात्मक है ।
 - D) यह वाण्डरवाल्स की बलों की वजह से होता है ।
83. सुरक्षात्मक कोलाइड्स A, B, C और D की सोने की संख्या क्रमशः 0.50, 0.01, 0.10 और 0.005 है । उनकी सुरक्षा शक्तियों का सही क्रम _____ है ।
- A) $A < C < B < D$
 - B) $B < D < A < C$
 - C) $D < A < C < B$
 - D) $C < B < D < A$
84. जब एक सल्फर सॉल वाष्पित किया जाता है, तो सल्फर प्राप्त होता है । पानी के साथ मिलाने पर सल्फर सॉल नहीं बनता है । सॉल _____ है ।
- A) प्रतिकर्षी
 - B) हाइड्रोफोबिक
 - C) हाइड्रोफिलिक
 - D) लिओफिलिक



85. The hydrocarbon which can react with sodium in liquid ammonia is
- A) Styrene
 - B) Acetylene
 - C) Propylene
 - D) Pentane
86. Acid catalysed hydration of alkenes except ethene leads to the formation of
- A) Secondary or tertiary alcohol
 - B) Primary and secondary alcohol
 - C) Secondary alcohol
 - D) Tertiary alcohol
87. Among the following which is least acidic ?
- A) Phenol
 - B) O-cresol
 - C) P-nitrophenol
 - D) P-chlorophenol
88. An ether is more volatile than an alcohol having same molecular formula because
- A) Dipolar character of ether
 - B) Alcohols having resonance structure
 - C) Intermolecular hydrogen bonding in ethers
 - D) Intermolecular hydrogen bonding in alcohols

C

85. जो हाइड्रोकार्बन द्रव अमोनिया में सोडियम के साथ अभिक्रिया कर सकता है वह _____ है।
- A) स्टीरिन
 - B) ऐसिटिलीन
 - C) प्रोपाइलीन
 - D) पेन्टेन
86. इथीन को छोड़कर अल्कीन्स के अम्ल उत्प्रेरक जलयोजन _____ की निर्मिती में होता है।
- A) द्वितीयक या तृतीयक ऐल्कोहोल
 - B) प्राथमिक या द्वितीयक ऐल्कोहोल
 - C) द्वितीयक ऐल्कोहोल
 - D) तृतीयक ऐल्कोहोल
87. निम्नलिखित में से सबसे कम अम्लीय कौन सा है ?
- A) फीनॉल
 - B) ओ-क्रेसोल
 - C) पि-नाइट्रो फीनॉल
 - D) पि-क्लोरोफीनॉल
88. एक ही आणविक सूत्रवाले ऐल्कोहोल से ईथर अधिक अस्थिर है क्योंकि
- A) ईथर का द्विध्रुवीय स्वरूप
 - B) ऐल्कोहोल की अनुनाद संरचना
 - C) ईथर में अंतर आणविक हाइड्रोजन अनुबंध
 - D) ऐल्कोहोल में अंतर आणविक हाइड्रोजन अनुबंध



89. An organic compound A (C_4H_9Cl) on reaction with Na/diethyl ether gives a hydrocarbon which on monochlorination gives only one chloro derivative then, A is
- A) Isobutyl chloride
 - B) Secondary butyl chloride
 - C) Tertiary butyl chloride
 - D) n-butyl chloride
90. An oxygen containing organic compound upon oxidation forms a carboxylic acid as the only organic product with its molecular mass higher by 14 units. The organic compound is
- A) A ketone
 - B) An aldehyde
 - C) A primary alcohol
 - D) A secondary alcohol
91. Which of the following is correct statement?
- A) Acetophenone is an ether
 - B) Diastase is an enzyme
 - C) Cycloheptane is aromatic compound
 - D) All of the above
92. Which of the following is incorrect?
- A) $FeCl_3$ is used to detect phenols
 - B) Fehling's solution is used to detect glucose
 - C) Tollen's reagent used to detect unsaturation
 - D) $NaHSO_3$ used to detect carbonyl compound

89. एक कार्बनिक यौगिक A (C_4H_9Cl) सोडियम डायथाइल ईथर के साथ अभिक्रिया पर हाइड्रोकार्बन देता है जो मोनोक्लोरीनेशन पर केवल एक क्लोरो व्युत्पन्न देता है तो 'A' _____ है।
- A) आइसो ब्यूटाईल क्लोराइड
 - B) द्वितीयक ब्यूटाईल क्लोराइड
 - C) तृतीयक ब्यूटाईल क्लोराइड
 - D) एन-ब्यूटाईल क्लोराइड
90. ऑक्सीकरण पर ऑक्सिजनयुक्त कार्बनिक यौगिक अपने आणविक द्रव्यमान से 14 इकाई ज्यादा का एक मात्र कार्बनिक उत्पाद के रूप में कार्बोक्सिलिक एसिड बनाता है। वह कार्बनिक यौगिक _____ है।
- A) एक कीटोन
 - B) एक ऐल्डिहाइड
 - C) एक प्राथमिक ऐल्कोहोल
 - D) एक द्वितीयक ऐल्कोहोल
91. इनमें से कौन सा एक सही कथन है ?
- A) एसेटोफिनॉन एक ईथर है
 - B) डायस्टेज एक एंजाइम है
 - C) साइक्लोहेप्टेन एक ऐरोमैटिक यौगिक है
 - D) ऊपर के सभी
92. निम्नलिखित में से कौन सा गलत है ?
- A) $FeCl_3$ का उपयोग फीनॉल का पता लगाने के लिए किया जाता है।
 - B) फेहलिंग द्रावण का उपयोग ग्लूकोज का पता लगाने के लिए किया जाता है।
 - C) टोलेंस अभिकर्मक का उपयोग अवसंतृप्तता का पता लगाने के लिए किया जाता है।
 - D) $NaHSO_3$ का उपयोग कार्बोनिल यौगिक का पता लगाने के लिए किया जाता है।



93. Which one of the following is not a condensation polymer ?
- A) Dacron
 - B) Neoprene
 - C) Melamine
 - D) Glyptal
94. Which of the following statements is false ?
- A) Repeat unit of natural rubber is isoprene
 - B) Both starch and cellulose are made up of glucose units
 - C) Artificial silk is derived from cellulose
 - D) Nylon-6, 6 is an elastomer
95. Bakelite is formed by the reaction of
- A) Phenol and formaldehyde
 - B) Formaldehyde and aniline
 - C) Adipic acid and ethylene glycol
 - D) Phthalic acid and ethylene glycol
96. Anisole can be prepared by the action of methyl iodide on sodium phenate. The reaction is called
- A) Wurtz reaction
 - B) Williamson's reaction
 - C) Fittig's reaction
 - D) Etard's reaction

C

93. निम्नलिखित में से कौन सा संश्लेषण बहुलक नहीं है ?
- A) डेक्रॉन
 - B) नियोप्रीन
 - C) मेलामाइन
 - D) ग्लिप्टॉल
94. निम्नलिखित में से कौन सा कथन गलत है ?
- A) प्राकृतिक रबर के आवृत्ती की इकाई आइसोप्रीन है ।
 - B) स्टार्च और सेलुलोज दोनों ग्लूकोज इकाइयों से बने होते हैं ।
 - C) कृत्रिम रेशम को सेलुलोज से व्युत्पन्न है ।
 - D) नायलॉन-6, 6 एक इलैस्टोमर है ।
95. बेकलाइट कौन सी अभिक्रिया द्वारा बनाई गई है ?
- A) फीनॉल और फार्मॉल्डिहाइड
 - B) फार्मॉल्डिहाइड और अनिलिन
 - C) ऐडिपीक एसिड और इथाइलीन ग्लाइकोल
 - D) फ्थैलिक एसिड और इथाइलीन ग्लाइकोल
96. सोडियम फिनेट पर मेथाइल आयोडाइड की अभिक्रिया से ऐनिसोल तैयार किया जा सकता है। इस अभिक्रिया को _____ कहा जाता है ।
- A) वर्टज़ अभिक्रिया
 - B) विलियमसन अभिक्रिया
 - C) फिटिग्स अभिक्रिया
 - D) एटार्ड्स अभिक्रिया



97. Consider the following reaction :
- $$\text{C}_2\text{H}_5\text{OH} + \text{H}_2\text{SO}_4 \rightarrow \text{Product. Among the following, which one cannot be formed as a product under any conditions ?}$$
- A) Ethylene
B) Ethyl hydrogen sulphate
C) Acetylene
D) Diethyl ether
98. From amongst the following alcohols the one that would react fastest with conc. HCl and anhydrous ZnCl_2 , is
- A) 2-methyl-propan-2-ol
B) 2-Butanol
C) 1-Butanol
D) 2-methyl propanol
99. Hydrolysis of aromatic amide gives
- A) Acids
B) Amines
C) Alcohols
D) None of the above
100. Methyl phenyl ether can be obtained by reacting
- A) Phenolate ions and methyl iodide
B) Bromobenzene with methoxide ions
C) Methanol and phenol
D) Bromobenzene and methyl iodide

C

97. निम्नलिखित अभिक्रियाओं को ध्यान में रखिए :
- $$\text{C}_2\text{H}_5\text{OH} + \text{H}_2\text{SO}_4 \rightarrow \text{उत्पादन। निम्नलिखित में से क्या किसी भी स्थिति में एक उत्पादन के रूप में नहीं बनाया जा सकता है ?}$$
- A) ऐथिलीन
B) ईथाइल हाइड्रोजन सल्फेट
C) एसिटिलीन
D) डायईथाइल ईथर
98. निम्न ऐल्कोहोल में से जो सबसे तेजी से सांद्र HCl और निर्जल ZnCl_2 से अभिक्रिया करता है। वह है
- A) 2-मेथाइल-प्रोपेन-2-ऑल
B) 2-ब्यूटनॉल
C) 1-ब्यूटनॉल
D) 2-मेथाइल प्रोपेनॉल
99. ऐरोमैटिक ऐमाइड की हाइड्रोलिसिस _____ देता है।
- A) ऐसिड्स
B) ऐमाइन्स
C) ऐल्कोहोल
D) इनमें से कोई भी नहीं
100. _____ की अभिक्रिया से मेथाइल फिनाइल ईथर प्राप्त किया जा सकता है।
- A) फिनोलेट आयन्स और मेथाइल आयोडाइड
B) मेथॉक्साइड आयनों के साथ ब्रोमोबेन्जीन
C) मेथेनॉल और फीनॉल
D) ब्रोमोबेन्जीन और मेथाइल आयोडाइड



PHYSICS

भौतिक विज्ञान

101. An alternating voltage $V = V_0 \sin \omega t$ is connected to a capacitor of capacity C_0 through an A.C. ammeter of zero resistance. The reading of ammeter is

A) $\frac{V_0}{\sqrt{2}}$

B) $\frac{V_0}{\omega C \sqrt{2}}$

C) $\frac{V_0 \omega C}{\sqrt{2}}$

D) $V_0 \omega C$

102. What is the required condition, if the light incident on one face of a prism, does not emerge from the other face ?

A) $n < \operatorname{cosec} \left(\frac{A}{2} \right)$

B) $n < \sec \left(\frac{A}{2} \right)$

C) $n > \sec A$

D) $n > \operatorname{cosec} \left(\frac{A}{2} \right)$

C

101. शून्य प्रतिरोध के ए.सी. ऐमिटर के द्वारा C_0 क्षमता के संधारित्र को $V = V_0 \sin \omega t$ प्रत्यावर्ती वोल्टेज से जोड़ा गया है। प्राप्त ऐमिटर _____ है।

A) $\frac{V_0}{\sqrt{2}}$

B) $\frac{V_0}{\omega C \sqrt{2}}$

C) $\frac{V_0 \omega C}{\sqrt{2}}$

D) $V_0 \omega C$

102. यदि प्रिज्म के एक पार्श्व पर प्रकाश आपतित होता है और दूसरे पार्श्व से प्रकट नहीं होता, तो आवश्यक शर्त क्या है ?

A) $n < \operatorname{cosec} \left(\frac{A}{2} \right)$

B) $n < \sec \left(\frac{A}{2} \right)$

C) $n > \sec A$

D) $n > \operatorname{cosec} \left(\frac{A}{2} \right)$



103. The critical angle for glass is $41^\circ 48'$ and that for water is $48^\circ 36'$. Calculate the critical angle for glass-water interface.

- A) $62^\circ 43'$
- B) $34^\circ 42'$
- C) $52^\circ 42'$
- D) $44^\circ 42'$

104. In Young's double slit experiment, one of the slits is wider than the other, so that the amplitude of light from one slit is double of that from the other slit. If I_m is the maximum intensity, what is the resultant intensity when they interfere at phase difference Q ?

- A) $\frac{I_m}{9} \left(1 - 8 \cos^2 \frac{Q}{2}\right)$
- B) $\frac{I_m}{9} \left(1 + 8 \cos^2 \frac{Q}{2}\right)$
- C) $\frac{I_m}{9} (1 - 8 \cos^2 Q)$
- D) $\frac{I_m}{9} \left(1 - \sin^2 \frac{Q}{2}\right)$

103. कांच का क्रांतिक कोण $41^\circ 48'$ और पानी का क्रांतिक कोण $48^\circ 36'$ है। कांच - पानी के इंटरफेस का क्रांतिक कोण ज्ञात कीजिए।

- A) $62^\circ 43'$
- B) $34^\circ 42'$
- C) $52^\circ 42'$
- D) $44^\circ 42'$

104. यांग के डबल स्लिट प्रयोग में, एक स्लिट दूसरे स्लिट से विस्तृत है। इसलिए एक स्लिट से प्रकाश की आयाम दूसरे स्लिट से दुगुनी है। अगर I_m अधिकतम तीव्रता है तो, जब वह दोनों फेज के अंतर Q में इंटरफियर करते हैं, तब परिणामी तीव्रता क्या होती है ?

- A) $\frac{I_m}{9} \left(1 - 8 \cos^2 \frac{Q}{2}\right)$
- B) $\frac{I_m}{9} \left(1 + 8 \cos^2 \frac{Q}{2}\right)$
- C) $\frac{I_m}{9} (1 - 8 \cos^2 Q)$
- D) $\frac{I_m}{9} \left(1 - \sin^2 \frac{Q}{2}\right)$

C 23C

Page No. 31

3EE



105. Maximum kinetic energy of a photoelectron varies with the frequency (f) of the incident radiation as

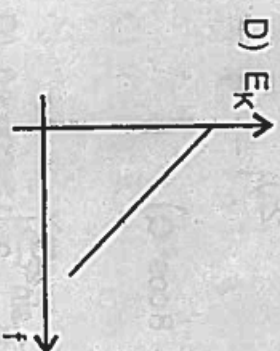
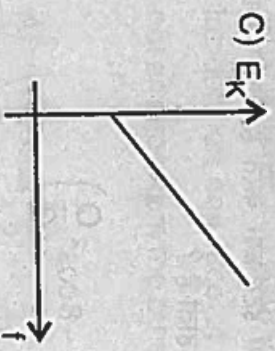
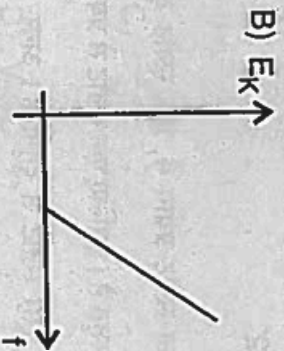
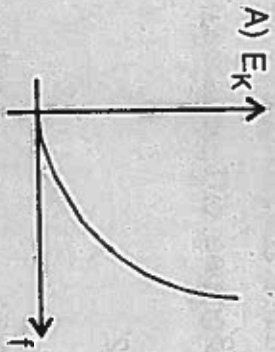

C

105. आपतित विकिरण की आवृत्ति (f) के साथ एक फोटो इलेक्ट्रॉन की अधिकतम गतिज ऊर्जा परिवर्तित होती है, जैसे

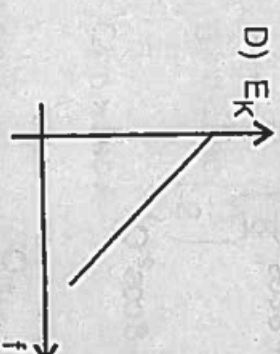
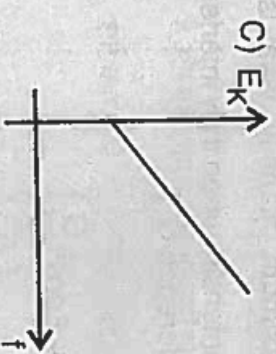
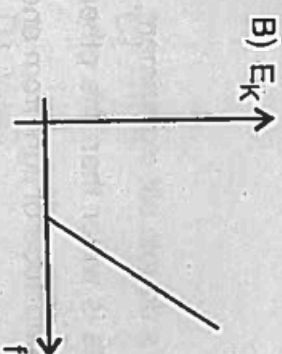
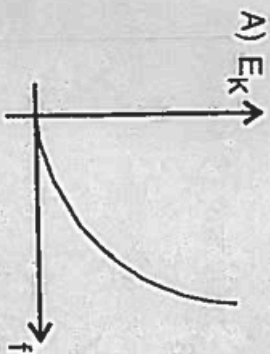

Page No. 32

3EE



106. If the vertical component of earth's magnetic field at a place is $\sqrt{3}$ times the horizontal component, then the value of dip at that place is
- A) 60° B) 45°
 C) 30° D) 15°

107. An electron and a proton enter a magnetic field perpendicularly both have same kinetic energy. Which of the following is true ?

- A) Trajectory of electron is less curved
 B) Trajectory of proton is less curved
 C) Both trajectories are equally curved
 D) Both move on straight line path

108. The reason a moving coil galvanometer cannot be used with an alternating current is that .

- A) The coil bends easily
 B) The coil heats up too much
 C) Sparks can be produced
 D) The net magnetic field produced is zero

109. Select the output Y of the combination of gates shown in figure for inputs A = 1, B = 0; A = 1, B = 1 and A = 0, B = 0 respectively.

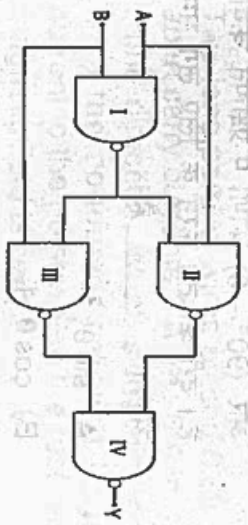

- A) (0, 1, 1)
 B) (1, 0, 1)
 C) (1, 1, 1)
 D) (1, 0, 0)

106. यदि किसी स्थान पर पृथ्वी की चुंबकीय क्षेत्र का ऊर्ध्व घटक उसके क्षैतिज घटक से $\sqrt{3}$ गुना है, तो उस स्थान पर उतार का मूल्य _____ है।
- A) 60° B) 45°
 C) 30° D) 15°

107. समान गतिज ऊर्जा के एक इलेक्ट्रॉन और एक प्रोटॉन चुंबकीय क्षेत्र में लंबवत प्रवेश करते हैं। निम्नलिखित में कौन सा सही है ?

- A) इलेक्ट्रॉन की प्रक्षेप-पथ कम घुमावदार है
 B) प्रोटॉन की प्रक्षेप-पथ कम घुमावदार है
 C) दोनों प्रक्षेप-पथ समान घुमावदार है
 D) दोनों सरल रेखा पथ पर चलते है

108. एक चलती कुंडल गैल्वेनोमीटर का उपयोग एक प्रत्यावर्ती धारा के साथ नहीं किया जा सकता है, क्योंकि

- A) कुंडल आसानी से झुकता है
 B) कुंडल बहुत अधिक तपता है
 C) चिनागरी निर्माण हो सकती है
 D) शुद्ध चुंबकीय क्षेत्र का निर्माण शून्य है

109. निम्न चित्र में दर्शाए गए गेट के संयोजन के क्रमशः इनपुट A = 1, B = 0; A = 1, B = 1 और A = 0, B = 0 के लिए आउटपुट Y का चयन करें।

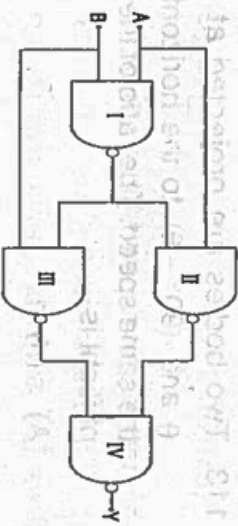

- A) (0, 1, 1)
 B) (1, 0, 1)
 C) (1, 1, 1)
 D) (1, 0, 0)



114. The co-efficient of friction between two surfaces is $\mu = 0.8$. The tension in the string as shown in the figure is

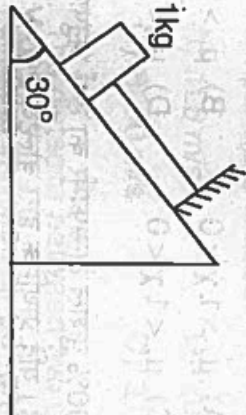

- A) 0 N
B) 6 N
C) 4 N
D) 8 N

115. A body of density ρ and volume V is lifted through height h in a liquid of density σ ($\sigma < \rho$). The increase in potential energy of the body is

- A) $V(\rho - \sigma)gh$
B) $V\rho gh$
C) $V\sigma gh$
D) Zero

116. A copper wire of 3 mm² cross sectional area carries a current of 5 ampere. The magnitude of the drift velocity for the electrons in the wire, (Assume copper to be monovalent, $M_{Cu} = 63.5$ kg/k mol and density of copper = 8920 kg/m³)
- A) 0.24 m/s
B) 0.12 m/s
C) 2.4 m/s
D) 0.06 m/s

117. Two long parallel wires placed 0.08 m apart carry currents 3 A and 5 A in the same direction. What is the distance from the conductor carrying larger current to the point where the resultant magnetic field is zero ?
- A) 0.5 m
B) 0.04 m
C) 0.05 m
D) 0.4 m

114. दो सतहों के बीच के घर्षण का गुणांक $\mu = 0.8$ है। चित्र में दर्शाए हुए स्ट्रिंग का तनाव _____ है।

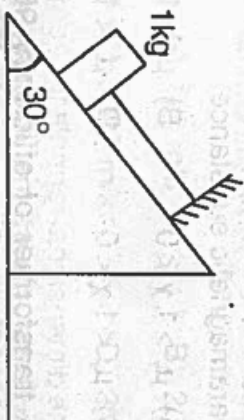

- A) 0 N
B) 6 N
C) 4 N
D) 8 N

115. घनत्व σ ($\sigma < \rho$) के द्रव्य में ऊँचाई h से घनत्व ρ और आयतन V के एक वस्तु को ऊपर उठाया जाता है। वस्तु की स्थितिज ऊर्जा में वृद्धि _____ है।

- A) $V(\rho - \sigma)gh$
B) $V\rho gh$
C) $V\sigma gh$
D) शून्य

116. 3 mm² अनुप्रस्थ छेद क्षेत्रफल का कॉपर तार 5 अम्पियर धारा का वहन करता है। तार में इलेक्ट्रॉन्स के लिए अपवाह संगण का विस्तार _____ है। (मान लीजिए कॉपर मोनोवैलेंट है, $M_{Cu} = 63.5$ kg/k mol और कॉपर का घनत्व = 8920 kg/m³)
- A) 0.24 m/s
B) 0.12 m/s
C) 2.4 m/s
D) 0.06 m/s

117. 0.08 मीटर से अलग दो लंबी समांतर तार एक ही दिशा में 3 A और 5 A धारा वहन करती हैं। वृहत् धारा को वहन करनेवाले कंडक्टर से जहाँ चुंबकीय क्षेत्र शून्य है, उस बिंदु तक दूरी कितनी है ?
- A) 0.5 m
B) 0.04 m
C) 0.05 m
D) 0.4 m



118. The relative permeability is represented by μ_r and the susceptibility by χ for a magnetic substance. Then for a paramagnetic substance
- A) $\mu_r > 1, \chi < 0$ B) $\mu_r > 1, \chi > 0$
C) $\mu_r < 1, \chi < 0$ D) $\mu_r < 1, \chi > 0$
119. A transformer of efficiency 90% has turns ratio 1 : 10. If the voltage across the primary is 220 V and current in the primary is 0.5 A, then the current in secondary is
- A) 5.5 A B) 5 A
C) 4 A D) 4.5 A
120. A 1 cm height needle is placed at a distance of 0.1 m from a convex mirror of focal length 0.05 m, then size of the image is
- A) 1 cm B) 0.66 cm
C) 0.33 cm D) 0.5 cm
121. Two liquids A and B are at 32°C and 24°C . When mixed in equal masses the temperature of mixture is found to be 28°C . Their specific heats are in the ratio
- A) 3 : 2 B) 2 : 3
C) 1 : 1 D) 4 : 3
122. If pressure and temperature of an ideal gas are doubled and volume is halved, the number of molecules of gas
- A) Become half
B) Become two times
C) Become four times
D) Remain constant

C

118. सापेक्ष चुंबकशीलता μ_r द्वारा दर्शाया गया है और चुंबकीय पदार्थ के लिए संवेदनशीलता χ है। तो अनचुंबकीय पदार्थ के लिए
- A) $\mu_r > 1, \chi < 0$ B) $\mu_r > 1, \chi > 0$
C) $\mu_r < 1, \chi < 0$ D) $\mu_r < 1, \chi > 0$
119. 90% कुशल ट्रांसफार्मर का टर्न्स अनुपात 1 : 10 है। यदि प्राथमिक द्वारा वोल्टेज 220 V है और प्राथमिक में धारा 0.5 A है, तो द्वितीयक में _____ धारा है।
- A) 5.5 A B) 5 A
C) 4 A D) 4.5 A
120. 0.05 m फोकस दूरी के उत्तल दर्पण से 0.1m के दूरी पर 1 cm ऊँची सुई को रखा गया है, तो प्रतिबिम्ब का आकार _____ है।
- A) 1 cm B) 0.66 cm
C) 0.33 cm D) 0.5 cm
121. दो द्रव A और B 32°C और 24°C पर होते हैं। जब दोनों को समान द्रव्यमान में मिलाया जाता है, तब मिश्रण का तापमान 28°C हो जाता है। उनके विशिष्ट गर्मी का अनुपात _____ है।
- A) 3 : 2 B) 2 : 3
C) 1 : 1 D) 4 : 3
122. अगर एक आदर्श गैस का दबाव और तापमान दुगुना हो जाता है और आयतन आधा हो जाता है, तो गैस के अणुओं की संख्या
- A) आधी हो जाती है
B) दो गुना हो जाती है
C) चार गुना हो जाती है
D) स्थिर रहती है



123. The rms speed of oxygen at room temperature is about 500 m/s. The rms speed of hydrogen at the same temperature is about

- A) 125 m/s B) 2000 m/s
C) 8000 m/s D) 31 m/s

124. The distance between two points differing in phase by 60° on a wave having a wave velocity 360 m/s and frequency 500 Hz is

- A) 0.72 m B) 0.18 m
C) 0.12 m D) 0.36 m

125. A particle moves according to the law $x = r \cos \frac{\pi t}{2}$. The distance covered by it in the time interval between $t = 0$ and $t = 3s$ is

- A) r B) $2r$
C) $3r$ D) $4r$

126. If θ is the polarising angle for two optical media whose critical angles are C_1 and C_2 then the correct relation is

- A) $\sin \theta = \frac{\sin C_2}{\sin C_1}$
B) $\theta = \frac{\sin C_2}{\sin C_1}$
C) $\tan \theta = \frac{\sin C_1}{\sin C_2}$
D) $\sin \theta = \frac{\sin C_1}{\sin C_2}$

C

123. कम्प्रे के तापमान पर ऑक्सीजन की rms गति लगभग 500 m/s है। उसी तापमान पर हाइड्रोजन की rms गति लगभग _____ है।

- A) 125 m/s B) 2000 m/s
C) 8000 m/s D) 31 m/s

124. 360 m/s तरंग वेग और 500 Hz आवृत्ति के तरंग पर फेज में 60° द्वारा अलग दो बिंदुओं के बीच की दूरी _____ है।

- A) 0.72 m B) 0.18 m
C) 0.12 m D) 0.36 m

125. $x = r \cos \frac{\pi t}{2}$ नियम के अनुसार एक कण चलता है। $t = 0$ और $t = 3s$ के बीच समय अंतराल में उसने तय की गई दूरी _____ है।

- A) r B) $2r$
C) $3r$ D) $4r$

126. यदि दो ऑप्टिकल माध्यमों का ध्रुवीकरण कोण θ है, जिसका क्रांतिक कोण C_1 और C_2 है तो सही संबंध _____ है।

- A) $\sin \theta = \frac{\sin C_2}{\sin C_1}$
B) $\theta = \frac{\sin C_2}{\sin C_1}$
C) $\tan \theta = \frac{\sin C_1}{\sin C_2}$
D) $\sin \theta = \frac{\sin C_1}{\sin C_2}$



127. Two thin lenses have a combined power of +9D. When they are separated by a distance of 20 cm, their equivalent power becomes $+\frac{27}{5}D$, then their individual powers are
- A) 6D and 3D
 B) 6D and 4D
 C) 9D and 3D
 D) 9D and 6D

128. If the mass shown in figure is slightly displaced and then let go, then the system shall oscillate with a time period of

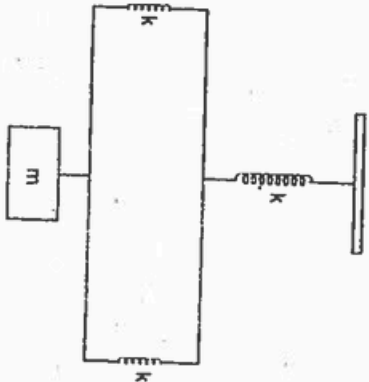

- A) $2\pi\sqrt{\frac{m}{3k}}$
 B) $2\pi\sqrt{\frac{3m}{2k}}$
 C) $2\pi\sqrt{\frac{2m}{3k}}$
 D) $2\pi\sqrt{\frac{3k}{m}}$

C

127. दो पतले लेंस की संयुक्त ताकद +9D है। जब उन्हें 20 से.मी. की दूरी से अलग किया जाता है, तो उनकी समतुल्य ताकद $+\frac{27}{5}D$ हो जाती है, तब उनकी व्यक्तिगत ताकद _____ है।
- A) 6D और 3D
 B) 6D और 4D
 C) 9D और 3D
 D) 9D और 6D

128. यदि आकृती में दर्शाए गए द्रव्यमान को हल्के से विस्थापित किया जाता है और फिर जाने दिया जाता है, तो प्रणाली _____ समय अवधि के साथ दोलायमान होगा।

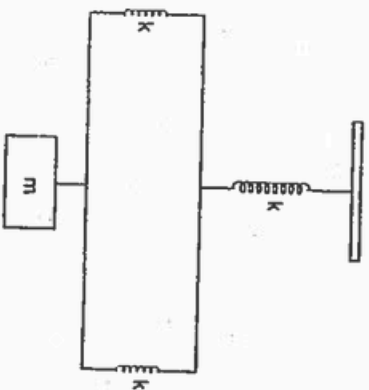

- A) $2\pi\sqrt{\frac{m}{3k}}$
 B) $2\pi\sqrt{\frac{3m}{2k}}$
 C) $2\pi\sqrt{\frac{2m}{3k}}$
 D) $2\pi\sqrt{\frac{3k}{m}}$



129. In Young's double slit experiment, using a monochromatic light of wavelength λ , the intensity of light at a point on the screen where path difference is λ is K units. Then the intensity of light at a point where path difference is $\frac{\lambda}{3}$ is

- A) $\frac{K}{2}$
 B) $2K$
 C) $4K$
 D) $\frac{K}{4}$

130. The temperature co-efficient of resistance of a wire is $0.00125/^{\circ}\text{C}$. Its resistance is $1\ \Omega$ at $300\ \text{K}$. At what temperature, its resistance will be $2\ \Omega$?

- A) $1127\ \text{K}$
 B) $854\ \text{K}$
 C) $1217\ \text{K}$
 D) $1154\ \text{K}$

131. In Balmer series for hydrogen atom, find the energy of photon corresponding to longest wavelength.

- A) $18.9\ \text{eV}$
 B) $3.03\ \text{eV}$
 C) $1.89\ \text{eV}$
 D) $30.3\ \text{eV}$

C

129. यंग की डबल स्लिट प्रयोग में, λ तरंगदैर्घ्य के मोनोक्रोमेटिक प्रकाश के प्रयोग से स्क्रीन के एक बिंदु पर जहाँ पथ अंतर λ है वहाँ प्रकाश की तीव्रता K इकाईयाँ है। तो जहाँ पथ अंतर $\frac{\lambda}{3}$ है वहाँ प्रकाश की तीव्रता _____ है।

- A) $\frac{K}{2}$
 B) $2K$
 C) $4K$
 D) $\frac{K}{4}$

130. तार के प्रतिरोध का तापमान गुणांक $0.00125/^{\circ}\text{C}$ है। $300\ \text{K}$ पर उसका प्रतिरोध $1\ \Omega$ है। किस तापमान पर उसका प्रतिरोध $2\ \Omega$ होगा ?

- A) $1127\ \text{K}$
 B) $854\ \text{K}$
 C) $1217\ \text{K}$
 D) $1154\ \text{K}$

131. बाल्मर श्रृंखला में हाइड्रोजन परमाणु के लिए, सबसे लंबी तरंगदैर्घ्य के संदर्भ में फोटोन की ऊर्जा ज्ञात कीजिए।

- A) $18.9\ \text{eV}$
 B) $3.03\ \text{eV}$
 C) $1.89\ \text{eV}$
 D) $30.3\ \text{eV}$



132. The half life period of a radioactive element X is same as the mean life time of another radioactive element Y. Initially they have the same number of atoms. Then
- A) X and Y decay at same rate always
 B) X will decay faster than Y
 C) Y will decay faster than X
 D) X and Y have same decay rate initially

133. Cobalt – 57 is radioactive, emitting β -particles. The half life for this is 270 days. If 100 mg of this is kept in an open container the mass of Cobalt – 57 after 540 days will be

- A) 50 mg
 B) $\left(\frac{50}{\sqrt{2}}\right)$ mg
 C) 25 mg
 D) Zero

134. In the circuit of figure, treat diode as ideal, current in the $4\ \Omega$ resistor is

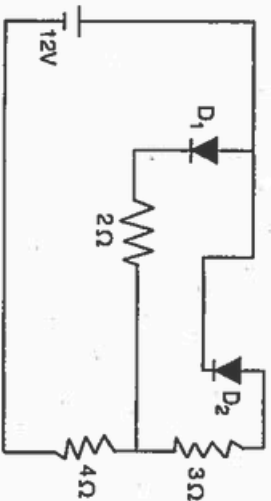

- A) 2 A
 B) 3 A
 C) $\frac{12}{7}$ A
 D) $\frac{30}{13}$ A

C

132. एक रेडियोधर्मी मूलद्रव्य X का आधा जीवनकाल दूसरे रेडियोधर्मी मूलद्रव्य Y के औसत जीवनकाल के बराबर है। शुरुवाती में उनके पास समान संख्या में परमाणु थे। तो

- A) X और Y हमेशा एक ही दर पर घटते है
 B) Y की तुलना में X तेजी से घटता है
 C) X की तुलना में Y तेजी से घटता है
 D) शुरुवात में X और Y का एक ही क्षयदर था

133. कोबाल्ट – 57 रेडियोधर्मी है जो β -कणों का उत्सर्जन करता है। इसका आधा जीवन 270 दिन है। यदि इसके 100 mg को खुले बरतन में रखा जाता है, तो 540 दिन बाद कोबाल्ट – 57 का द्रव्यमान _____ होगा।

- A) 50 mg
 B) $\left(\frac{50}{\sqrt{2}}\right)$ mg
 C) 25 mg
 D) शून्य

134. इस चित्र के सर्किट में डायोड को आदर्श समझिए, $4\ \Omega$ प्रतिरोधक में धारा _____ है।

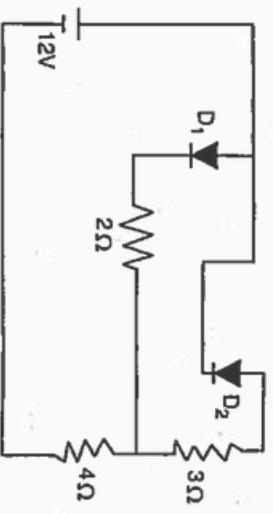

- A) 2 A
 B) 3 A
 C) $\frac{12}{7}$ A
 D) $\frac{30}{13}$ A



135. A travelling microscope is focussed on an ink dot. When a glass slab ($n = 1.5$) of thickness 9 cm is introduced on the dot, the travelling microscope has to be moved by
- A) 3 cm upwards
B) 5 cm upwards
C) 3 cm downwards
D) 5 cm downwards
136. A charged particle moves with a velocity V in a circular path of radius R around a long uniformly charged conductor then
- A) $V \propto R$
B) $V \propto \frac{1}{R}$
C) $V \propto \frac{1}{\sqrt{R}}$
D) V is independent of R
137. The capacitance of a parallel plate capacitor becomes $\frac{4}{3}$ times its original value if a dielectric slab of thickness $t = \frac{d}{2}$ is inserted between the plates (where d is the distance of separation between the plates). What is the dielectric constant of the slab ?
- A) $K = 2$
B) $K = \frac{1}{2}$
C) $K = 1$
D) $K = \sqrt{2}$

135. एक यात्रा माइक्रोस्कोप को एक स्याही के बिन्दु पर केंद्रित किया जाता है। जब 9 से.मी. मोटाईवाले काँच स्लैब ($n = 1.5$) को बिन्दु पर रखा जाता है, तो यात्रा माइक्रोस्कोप को _____ स्थानांतरित करना होगा।
- A) 3 से.मी. ऊपर की ओर
B) 5 से.मी. ऊपर की ओर
C) 3 से.मी. नीचे की ओर
D) 5 से.मी. नीचे की ओर

136. यदि एक भारित कण त्रिज्या R के गोलाकार पथ पर संवेग V से लम्बे एक समान भारित कंडक्टर के चारों ओर चलता है, तो
- A) $V \propto R$
B) $V \propto \frac{1}{R}$
C) $V \propto \frac{1}{\sqrt{R}}$
D) R से V स्वतंत्र है

137. यदि $t = \frac{d}{2}$ मोटाई के डायइलेक्ट्रिक पट्टी को दो प्लेटों के बीच निवेशित किया जाता है, तो समानांतर प्लेट संघारित्र की धारिता अपने मूल मूल्य से $\frac{4}{3}$ गुना हो जाती है। पट्टी की डायइलेक्ट्रिक स्थिरांक क्या है ? (जहाँ प्लेटों के बीच के पृथक की दूरी d है)
- A) $K = 2$
B) $K = \frac{1}{2}$
C) $K = 1$
D) $K = \sqrt{2}$



138. A letter 'A' is constructed of a uniform wire with resistance $1.0 \Omega \text{ cm}^{-1}$. The sides of the letter are 20 cm and the cross-piece in the middle is 10 cm long. The apex angle is 60° . The resistance between the ends of the legs is

- A) 50.0Ω
- B) 26.7Ω
- C) 2.72Ω
- D) 34Ω

139. A wire loop PQRSP formed by joining two semicircular wires of radii R_1 and R_2 carries a current I as shown in figure below. The magnitude of magnetic induction at centre C is

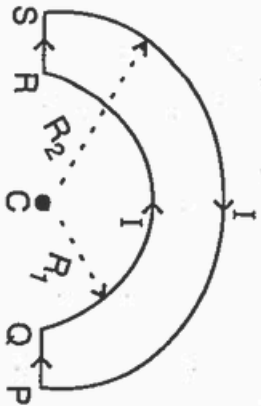

- A) $\left(\frac{\mu_0}{4}\right)I\left[\frac{1}{R_2}-\frac{1}{R_1}\right]$
- B) $\left(\frac{\mu_0}{4}\right)I\left[\frac{1}{R_1}-\frac{1}{R_2}\right]$
- C) $\mu_0 I\left[\frac{1}{R_2}-\frac{1}{R_1}\right]$
- D) $\mu_0 I\left(\frac{1}{R_1}\right)$

C

138. प्रतिरोध $1.0 \Omega \text{ cm}^{-1}$ के साथ एक समान तार से वर्ण 'A' की संरचना की गई है। वर्ण की भुजाएँ 20 cm और मध्य में अनुप्रस्थ खंड 10 cm लम्बा है। शीर्ष कोण 60° है। पाया के अंत के बीच का प्रतिरोध _____ है।

- A) 50.0Ω
- B) 26.7Ω
- C) 2.72Ω
- D) 34Ω

139. त्रिज्या R_1 और R_2 के दो अर्धवर्तुलाकार तारों से नीचे चित्र में दिए अनुसार तार परिस्रथ PQRSP का निर्माण किया गया है, जो धारा I का वहन करता है। केंद्र C पर चुंबकीय प्रेरकत्व का विस्तार _____ है।

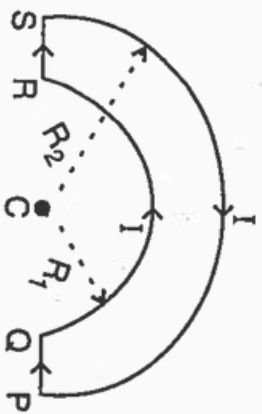

- A) $\left(\frac{\mu_0}{4}\right)I\left[\frac{1}{R_2}-\frac{1}{R_1}\right]$
- B) $\left(\frac{\mu_0}{4}\right)I\left[\frac{1}{R_1}-\frac{1}{R_2}\right]$
- C) $\mu_0 I\left[\frac{1}{R_2}-\frac{1}{R_1}\right]$
- D) $\mu_0 I\left(\frac{1}{R_1}\right)$



144. The length of a metal wire is l_1 when the tension in it is T_1 and is l_2 when the tension is T_2 . The natural length of wire is

- A) $\frac{l_1 + l_2}{2}$ B) $\sqrt{l_1 l_2}$
 C) $\frac{l_1 T_2 - l_2 T_1}{T_2 - T_1}$ D) $\frac{l_1 T_2 + l_2 T_1}{T_2 + T_1}$

145. In each heart beat, a heart pumps 80 ml of blood at an average pressure of 100 mm of Hg. Assuming 60 heart beats per second, the power output of the heart is ($\rho_{Hg} = 13.6 \times 10^3 \text{ kgm}^{-3}$)($g = 9.8 \text{ ms}^{-2}$)

A) 1.0 W B) 1.06 W
 C) 1.12 W D) 2.16 W

146. A stationary object is released from a point P a distance $3R$ from the centre of the moon which has radius R and mass M . Which one of the following expressions gives the speed of the object on hitting the moon ?

- A) $\left(\frac{2GM}{3R}\right)^{1/2}$ B) $\left(\frac{4GM}{3R}\right)^{1/2}$
 C) $\left(\frac{2GM}{R}\right)^{1/2}$ D) $\left(\frac{GM}{R}\right)^{1/2}$

147. A stream of water flowing horizontally with a speed of 15 ms^{-1} gushes out of a tube of cross-sectional area 10^{-2} m^2 and hits a vertical wall nearly. The force exerted on the wall by the impact of water assuming it does not rebound is

A) $2.25 \times 10^3 \text{ N}$ B) $2.5 \times 10^3 \text{ N}$
 C) $3.0 \times 10^3 \text{ N}$ D) $3.5 \times 10^3 \text{ N}$

144. धातु के तार की लंबाई l_1 है जब उसमें तनाव T_1 है और l_2 है जब तनाव T_2 है। तार की प्राकृतिक लंबाई _____ है।

- A) $\frac{l_1 + l_2}{2}$ B) $\sqrt{l_1 l_2}$
 C) $\frac{l_1 T_2 - l_2 T_1}{T_2 - T_1}$ D) $\frac{l_1 T_2 + l_2 T_1}{T_2 + T_1}$

145. हर धड़कन में हृदय 100 मि.मी. Hg के औसत दबाव में 80 मि.लि. रक्त को पम्प करता है। प्रति सेकंड 60 बार हृदय धड़कता है, तो हृदय का उत्पादित बल _____ है। ($\rho_{Hg} = 13.6 \times 10^3 \text{ kgm}^{-3}$) ($g = 9.8 \text{ ms}^{-2}$)

A) 1.0 W B) 1.06 W
 C) 1.12 W D) 2.16 W

146. R बिज्या और M द्रव्यमानवाले चंद्र के केंद्र से $3R$ दूर बिंदु P से एक स्थिर वस्तु को छोड़ दिया जाता है। चंद्र से टकराने पर वस्तु की गति निम्न में से कौन सी अभिव्यक्ति दर्शाती है ?

- A) $\left(\frac{2GM}{3R}\right)^{1/2}$ B) $\left(\frac{4GM}{3R}\right)^{1/2}$
 C) $\left(\frac{2GM}{R}\right)^{1/2}$ D) $\left(\frac{GM}{R}\right)^{1/2}$

147. पानी की बाध 15 ms^{-1} गति के साथ 10^{-2} m^2 अनुप्रस्थ छेद क्षेत्रफल के नलिके से समस्तर पर बहान करती है और उर्ध्व दीवार पर टकराती है। प्रतिक्षेप नहीं होगा यह मानते हुए पानी के प्रभाव से दीवार पर प्रभावित बल _____ है।

A) $2.25 \times 10^3 \text{ N}$ B) $2.5 \times 10^3 \text{ N}$
 C) $3.0 \times 10^3 \text{ N}$ D) $3.5 \times 10^3 \text{ N}$



148. Two identical charged spheres are suspended by strings of equal lengths. The strings make an angle of 30° with each other. When suspended in a liquid of density 0.8 g cm^{-3} the angle remains the same. If density of the material of the sphere is 1.6 g cm^{-3} , the dielectric constant of the liquid is

- A) 1 B) 4
C) 3 D) 2

149. An electric field $\vec{E} = (2\hat{i} + 3\hat{j}) \text{ N/C}$ exists in space. The potential difference ($V_P - V_Q$) between two points P and Q whose position vectors $\vec{r}_P = \hat{i} + 2\hat{j}$ and $\vec{r}_Q = 2\hat{i} + \hat{j} + \hat{k}$ is

A) -1 V B) 2 V
C) -3 V D) 4 V

150. In the circuit below, the potential difference between A and B is

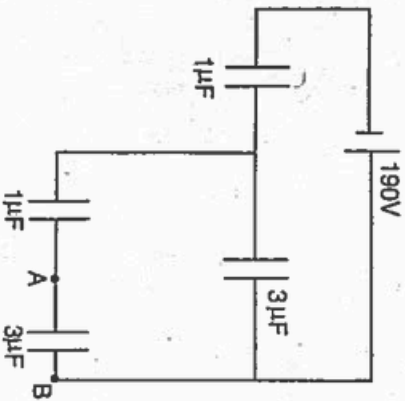

- A) 10 V B) 20 V
C) 30 V D) 40 V

C

148. दो समान भारित वृत्त को समान लंबाई के डोर से लटकवाया जाता है। डोर एक-दूसरे से 30° का कोण बनाते हैं। 0.8 g cm^{-3} घनत्व के द्रव में लटकाने पर भी कोण समान रहता है। यदि वृत्त की सामग्री का घनत्व 1.6 g cm^{-3} है, तो द्रव का पराद्युतांक _____ है।

- A) 1 B) 4
C) 3 D) 2

149. $\vec{E} = (2\hat{i} + 3\hat{j}) \text{ N/C}$ विद्युत् क्षेत्र आकाश में मौजूद है। जिसका स्थिति सदिश $\vec{r}_P = \hat{i} + 2\hat{j}$ और $\vec{r}_Q = 2\hat{i} + \hat{j} + \hat{k}$ है, P और Q के बीच विभवान्तर ($V_P - V_Q$) _____ है।

A) -1 V B) 2 V
C) -3 V D) 4 V

150. नीचे दिए गए सर्किट में, A और B के बीच का विभवान्तर _____ है।

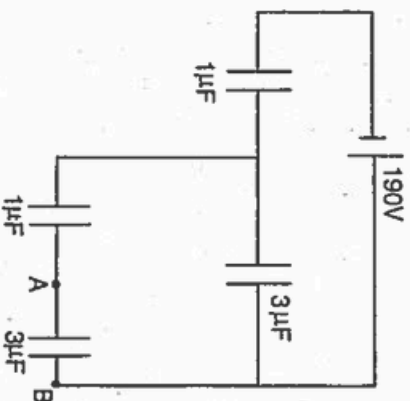

- A) 10 V B) 20 V
C) 30 V D) 40 V

Answer Key for 3EE (Set-C)

Q. No.	Answer Key
1	A
2	C
3	B
4	D
5	A
6	B
7	D
8	A
9	A
10	C
11	B
12	A
13	B
14	C
15	A
16	C
17	A
18	B
19	D
20	C
21	B
22	C
23	D
24	B
25	A
26	D
27	A
28	C
29	B
30	C
31	B
32	A
33	D
34	A
35	B
36	C
37	B
38	C
39	A
40	A
41	B
42	B
43	C
44	A
45	B
46	A
47	D
48	B
49	C
50	D

Q. No.	Answer Key
51	C
52	D
53	D
54	C
55	A
56	B
57	B
58	B
59	C
60	D
61	C
62	D
63	A
64	B
65	C
66	C
67	D
68	D
69	B
70	C
71	B
72	A
73	D
74	B
75	A
76	C
77	A
78	D
79	C
80	D
81	C
82	C
83	A
84	B
85	B
86	A
87	B
88	D
89	C
90	C
91	B
92	C
93	B
94	D
95	A
96	B
97	C
98	A
99	A
100	A

Q. No.	Answer Key
101	C
102	D
103	A
104	B
105	B
106	A
107	B
108	D
109	D
110	A
111	B
112	C
113	C
114	A
115	A
116	B
117	C
118	B
119	D
120	C
121	C
122	A
123	B
124	C
125	C
126	C
127	A
128	B
129	D
130	A
131	C
132	B
133	C
134	A
135	A
136	D
137	A
138	B
139	B
140	C
141	D
142	A
143	C
144	C
145	B
146	B
147	A
148	D
149	A
150	A